ESTABLISHED 1872, NO. 22510 THE SHUN PAO SHANGHAI, TUESDAY DECEMBER 24 1935.

申報

中華民國貳拾肆年
拾貳月貳拾肆日 星期貳
外埠三張半 本埠另加增刊二張半
售國幣四分五厘
第二萬二千五百十號

內政部登記第一一八號 中宣部登記第二十四號
本館地址 上海漢口路三百〇九號 望平街口
本館電報 掛號六〇七八
本館電話 九三三四五號 九三三四六號 九三三四七號 九三三四八號 轉接各部辦事處
中華郵政特准掛號立券之報紙總包寄送

賀爾蒙賜保命

男性賀爾蒙製劑

藥房均售

本品用牛羊之青春腺提煉製成。凡患腎虧虛弱、神經衰弱、生殖機能衰弱、腰痠腿輭、未老先衰諸症。均可用本品內服或注射。有不可思議之效力。

戒烟時用本品補助。尤能事半功倍。

注射藥液

内服丸劑

上海新亞藥廠製造

強身補血

利凡命

小牛肝膏製劑

主治
惡性貧血
病後體虛
食慾不振
產後血虧
胃呆不化
面黃肌瘦
年老血衰
營養不良
戒烟後貧血

肝膏能治貧血虛弱，已為全世界各國醫藥界所證實。利凡命肝膏，即自動物肝臟提出之膏汁，有粉、片、注射液三種，使用簡易、美味可口，不含鐵質，故無敗腸害胃等弊。

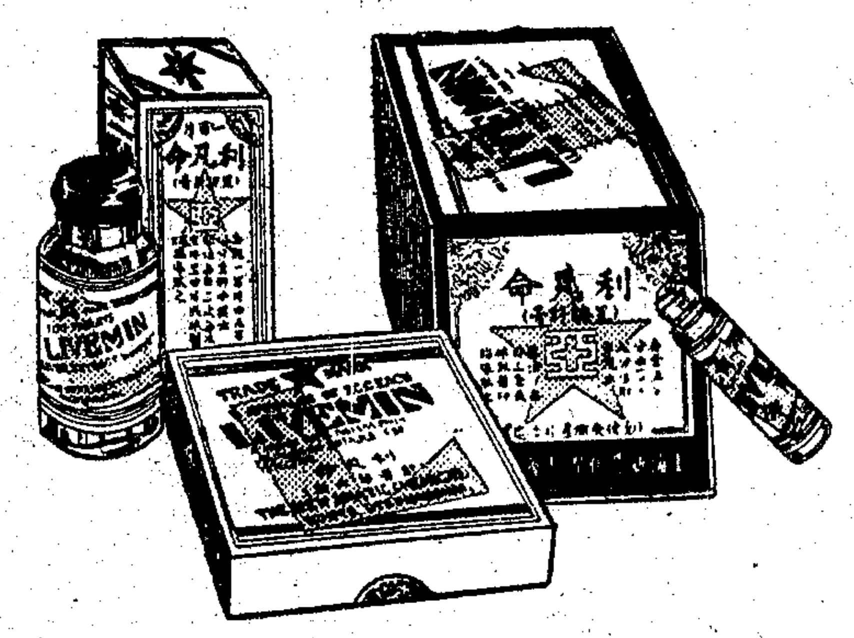

申報無線電週刊彙編

無線電研究 第一集 出版

●每册只售六角●

本書係就三年來申報無線電週刊所發戰之文字精選彙編而成。凡關于無線電機之原理設計製作修理，應有盡有。為業餘研究者良好之參考書籍。全書十五章，二百十餘篇，三百餘頁，定價八角。因出版伊始，廉價優待七五折實收，每册六角，欲購者請向上海漢口路三〇九號申報館營業部接洽。

工商界人士 商科學子 必備之參考書

實用商業辭典

陳稼軒主編

一册一千七百餘頁
布面精裝六開版式
定價三元郵費二角三分

特價二元

本月底截止

內容一覽	
名辭	中外商業名辭共一萬餘條
略語	一千餘條英漢對照
辭類	與商業有關之科目凡三十四類
字數	一百四十萬言
附錄	實用參考資料二十六種
索引	英漢索引及四角號碼索引

樣張備索

商務印書館

994

競文書局 重版書

備有樣本函索附郵票四分即寄

門市部：上海卡德路(西)愛文義路七九六號

怎樣讀通英文 (再版) 四角
How To Master English Without A Teacher

英文報讀法入門 (再版) 九角半
An Introductory Course In English Newspaper Reading

葛傳槼著

上列二書，均為中等學生及有志研究英文者必讀之書。「怎樣讀通英文」全用中文敘述，對於研究英文如何能達讀、讀、寫三方面，均述著者之經驗，作切實之指導，故林語堂先生備極稱許。「英文報讀法入門」首述者讀報之心得，極為詳盡；次選新聞、時評、社論、通訊、廣告等約二百餘則，分類排列，體例均備，難字難句，詳加註釋，熟讀此書，英文報不難閱讀矣。

最近出版之新書

- 簡易英語作文 蘇兆龍編 五角半
- 英文新式標點 蘇兆龍編 六角
- 初中英文背誦選 吳獻書編 五角半
- 英文最常用二千字表 蘇女師初中升學指導委員會 七角
- 華童遊英記 (英文本)陳東林編 六角
- 孔雀東南飛劇本 (英漢對照)季劍譯 三角三分

(外埠函購寄費一律照書價加一成)

◀本外經售處▶

本埠：上海福州路中 生活書店；上海福州路中 作者書社；上海廣東路河南路口 亞東圖書館

外埠：南京中山路 環球書報雜誌社；蘇州觀前街 文怡福記書局；杭州新民路 正中書局

▼汕頭 文明商務書局 ▼廈門 生活書店 ▼漢口 生活書店 ▼濟南 東方書社 ▼北平 佩文書莊 ▼廣州 共和書局 ▼南寧 大夏書局 ▼西安 大東書局 ▼重慶 開明書店

大眾實用辭林

▼搜羅名詞十萬條 條條實用 內容豐富 應有盡有(樣張備索)

空前第一部 實用大辭典 特價預約

本書特點

1. 取材廣博，應有盡有，適合大眾實用。
2. 解釋淺顯，極易了解，適合大眾實用。
3. 內容豐富，十萬名詞，適合大眾實用。
4. 檢查便利，一翻即得，適合大眾實用。
5. 附表適用，計廿多種，適合大眾實用。

精裝一册 價洋三元 預約一元五角 寄費掛號二角三分
(預約廿五年二月底截止)
同時出書

世界書局

(574)24.12.13.

中華地學會主編

地學季刊

第二卷第二期要目

- 何謂地理政治學
- 文化地理的文化問題
- 地理學研究的新階段(續)
- 近代地理測量術及繪圖學之發達
- 地理與民族性質和使命
- 地理教育的本質和方法
- 中國歷代疆域和政治區劃的變遷(續)
- 我國農地灌溉問題
- 中國地理摘記
- 四川地理概述
- 雲南邊境的經濟狀況
- 無人島先占之國際判決問題
- 「當代我國名人之地理的分布」之商榷

周宋康 葛綏成 李長傅 楚會譯 鄭則明 盛叙功 褚紹唐 丁紹恒 盛叙功譯 張論波 樓雲林 覺生譯 富賓昌 褚紹唐

第二卷第一期要目

- 地名之研究
- 地理學研究的新階段
- 人文地理學之發達及其流派
- 經濟地理學上之經濟階段與經濟形態
- 地理學科設備與作業
- 我國歷代疆域和政治區劃的變遷
- 我國航行權收回問題
- 中國交通地理之研究
- 庫頁島誌
- 江寧縣秣陵鎮考察記
- 中國地理學史上之書目
- 新書介紹
- 會務報告

葛綏成 李長傅 楚曾譯 叙功 褚紹唐 丁紹恒 盛叙功譯 洪懋熙 顧因明譯 金陵大學地理學組 吳錫瑞 褚紹唐 褚紹唐

價目：全年四册預定一元 另售每册三角

代售處：中國科學公司 上海雜誌公司 開明書店 新生命書店 生活書店 眞如南新書店 成都開明書店

會址通訊處：上海檳榔路武陵邨三八〇號

星火

文藝月刊 第二卷第三期出版

論言

- 詩與欣賞及其他……朱英誕
- 論狗肉與羊頭……張露薇
- 天才的有無問題……李白鳳
- 怎樣把握現實……申去疾
- 畢雷與高爾基(論文)……張露薇
- 九月詩篇……番草
- 光明外四章……張露薇
- 詩選十四家……林庚等

小說

- 前哨……耶草
- 豐利老……辛爾
- 秋暮……沫鐳
- 老人的死亡……白曉光
- 病……琅珈
- 一夜……洪濤
- 修姑……劉貝汝

散文

- 秣陵送行……張承鴻
- 爭……張栩
- 拾地翻……丁蔚南
- 讀者園地……東直
- 無名作家
- 往何處去……心鏡
- 閒話一起……白若

每册大洋二角 定閱全年二元 半年一元

編輯與發行者 星火文藝社 上海北四川路

總經售處 上海雜誌公司 上海福州路

光華大學半月刊

第四卷第四期要目

- 慈湖箸述攷(續)……張壽鏞
- 喪禮今讀記……錢基博
- 讀馬爾薩斯人口論……呂思勉
- 讀商君書……呂思勉
- 吾國新貨幣政策之剖視……楊蔭溥
- 連續性與無理數……朱言鈞
- 硝化甘油及代拉買特論(續)……胡寧生
- 極及極線……金品
- 二十四史戶口考……呂翼仁
- 奄城訪古記序……呂思勉

定價 每册銀一角 郵費一分 預定國內全年十册連郵一元 國外連郵一元八角

發行所 上海中山路光華大學半月刊社

另售代售處 南京中央書局 天津大道書店 鎮江現代書店 長沙金城圖書文具公司 上海雜誌公司 杭州中國雜誌公司 上海雜誌公司供應社

婦女共鳴 第四卷十二期要目

何香凝落選與女界的地位(社) 施劍翹應援鄭繼成例特赦(社英) 北平血案與地方當局(峙山) 一年來婦運之回顧與前瞻(峙山) 我們應該參加那一種鬥爭(金石音) 男女對于家庭的共同責任(裴娜) 賢妻良母的評議(友) 母親的教訓(勇士) 巴黎國際女生俱樂部巡禮(金滿成譯) 丈夫的思想(淡雲) 總是備人吃虧(沉琴) 孩子怎樣了(文子) 母與子(文子) 政府宜卽下決心(譚惕吾) 還能忍耐嗎(承烈) 一年來婦女的動向(編者) 一月間的婦女(周巍峙)

▲社址：南京成賢街六十三號 ▲總代售處：上海雜誌公司及全國各大書局 ▲定價：全年一元五角，零售一角五分。

上海小東門

童涵春堂藥號

祇此一家 並無分店

百餘年老店 心存濟世 貨眞價實 用最高藥料 遵古法製 不差毫厘

冬令補品 一律平價

本號發售各省藥材吉林人參關東鹿茸選遴官燕上白銀耳交趾玉桂天生野朮霍山楓斗西藏馬寶老猴珠粉等一切細料名貴藥品無不採選道地實事求是杜煎純黑驢皮膠鹿角膠虎骨膠龜板膠及各種諸膠務必遠年陳足始應門市百補全鹿丸十全大補丸丸膏參茸衛生丸聖濟大活絡丹小兒回春丹秘製六神丸猴棗散等一切丸散藥品無不悉心研求製合精良服之功效驗神速又本堂夙最著名之秘製人參再造丸專治諸虛百損舒筋活絡有起死回生之功不論男婦老幼常服百病不侵行銷全球求過於供近來假冒仿造極多且有與本堂牌號同音類似之同業發現祇錯一涵字易使惠顧諸君誤會為特鄭重聲明務請購者格外注意認明本堂牌號地址以免受欺而誤健康電話購貨不拘華界租界一律隨到隨送如配煎膏滋藥價可到府面煎外埠購貨不論郵信電報長途電話一律當班回件本號地址上海小東門口方浜路廿三號南市電話二二三五七號陰曆朔望陽曆一號十五號現洋再打九扣(各種藥品無不齊全詳細仿單備人取覽函索卽奉)

謝宅報喪

家主人謝作楫先生之尊翁卓棠老太爺於國歷十二月十五日戌時疾終港寓十七日未時成殮定於廿九日出殯除另擇期在滬設靈誦經外謹此報聞

香港九龍塘金巴倫道第三號謝拔業堂家人報

訃窆

顯祖考敬初太府君痛於民國二十四年十一月十二日壽終滬寓正寢謹於國歷十二月二十六日哭扶靈櫬回嘉定原籍安葬孟晉鄉之阡叨在姻世寅鄉族誼謹此訃窆以聞

謹擇於國曆十二月二十四日成主 十二月二十五日領帖 十二月二十六日八時舉殯

本生慈嚴待下承重孫顧植仁泣血稽顙

慈命稱哀 孤哀子 應善昌泣血稽顙

喪居上海麥根路二百卅號

慈谿馮魯伯先生訃告

前浙江省警察廳長馮魯伯先生諱光宇歷歲供職省會政在人近年歸田躬耕鄉黨矜式不幸於民國二十四年十二月十一日逝世春秋四十有九哀音所播行路心傷先生一生宦游兩浙老母在堂遺孤滿室不有舉措何以慰情同人等分屬交末久傾道義用敢代爲治喪茲擇二十五年一月九日遺體發葬先塋謹此訃聞

慈谿馮公魯伯治喪辦事處謹啓 敬辭賻 上海寧波路聯輝通訊處慈谿縣黨部稿源錢莊收轉

悼啓

敬啓者荊室胡夫人芝華靈櫬於本月二十八日運揚權厝擇期安葬先二日（即二十六日）家奠忝在契末謹以此通告

不杖期生趙棣華率子耀（降）中東南啓

胞兄鑒

自兄出走其事益顯目前查帳覓跡雙管齊下不難水落石出昨日兄出來查明確實行方之不訴於公者即所以爲兄留將來地步若果兄執迷不悟一味圖逸益使金剛怒目既不任兄逍遙且至身敗名裂而後已到此之時悔已莫及爰特登報希兄於三日內來家或示地址爲要無論如何先須自說 6809A乙

福官弟鑒

自弟出走姑母次日往京知你已將衣件取走惟姑母精神失常終日痛哭飲食不進勢頗危急弟何忍乎兄難負責見報速示通信地址務望吾弟回頭是岸 表兄植啟

李培鏞警吾先生鑒

前托先生代辦一事件已經過期多日因先生地址不明致無從接洽故特登報務請先生賜一地址以便趨前面洽回音至感如星期後仍未得先生復音只得直接向前設法矣 回音請寄克白路人和里廿一號樓下 周淡仁啓

愚箴兄鑒

開兄之去家甚以爲念家世德與吾兄誼同骨肉一人深爲兄惜乾甲二公亦念前勞三日來函婉惻之辭尤爲感動故弟如能代償了不濟並以人格担保不另追問如此於名同事不寄不以腹而仇兄乎望以清夜三思衡輕重此期內決不宣譯此間既體諒以全兄亦應念全體 九月初旬接手諭云即返滬後迄今未歸又未獲隻字闔家焦急無時或釋母親近更病困床褥敬請火速諭知親友父現在何處者即請示知上海新閘路底金家巷四十二號敝寓不勝感禱之至

繆鴻俊父親鈞鑒

繆定謹上

陸秋齋 李念慈 結婚啓事

秋齋念慈謹訂於民國廿五年國曆一月三日下午二時假揚州江北新旅社舉行結婚典禮特此奉告 親友恕不另柬

引翔鄉賽馬

於二十五日二十六日兩天第二次特別賽於下午一點半起賽兩天會員有公共汽車直達引翔鄉本會開獎請向靜安寺路七七〇號本會預購可也跑馬日由寶國路口馬場每位票價一角此佈 會員播彩票每張皆售

中國賽馬會書記譚雅聲啓 戊A2509

蕭鼎華 王如琳 訂婚啓事

我倆承凌雲江王叔慶兩先生之介紹並得雙方家長同意謹於民國廿四年十二月廿四日在滬舉行訂婚典禮特此敬告 親友

甘麗初 王鎮芬 結婚啓事

我倆經蘇玉衡先生介紹幷得雙方家長同意定于十二月二十四日在貴陽結婚值茲國難期間一切從簡諸親友好謹此奉聞

沈鶴峰 江素懷 訂婚啓事

鶴峰素懷承許協揆杜叔鳴兩先生之介紹並得雙方家長同意於民國二十四年十二月二十七日在灌雲縣城訂婚恐遠近親友未及週知特此登報奉達

更正聲明

前日本報本埠增刊所登大英自來火公司煤氣廣告稿末具名「大英自來火有限公司」一數字完全漏排深以爲歉特此勘正 本館廣告處啓

桐鄉沈善保和甫緊要啓事

鄙人年近古稀精力日衰閉門習靜非必要事久不顧問所有從前爲人函保暨口頭作保自廿五年元旦起一概退保不生效力尚請諸親友另覓妥保諸祈原諒

五洲大藥房有限公司啓事

敬啓者本公司所屬徐家匯五洲固本皂藥廠於本月二十一日上午一時失慎幸僅焚去製藥部分及樓下貨棧餘均未被波及皂部及其他各部照常開工現製藥暫移第二廠繼續出品俟原址修復即行移回歷蒙 各界關切紛紛電詢謹登報奉復藉慰 厪注 五洲大藥房有限公司敬啓

沈衡甫向朱雪僧道歉啓事

緣衡甫自訴朱雪僧先生案現經人調處雙方均已諒解除同具狀聲請法院撤回外特此致歉

徐州天成實成和解緊要啓事

逕啓者天成公司與實成銀樓拆股因而發生誤會經同人調解雙方同聚一堂握手言歡現已恢復固有之情感所有報載情形多係得之傳聞並無其他情事特此鄭重聲明

陳啓明 李靄堂 盛丕華 趙光濤 匡經猷 王纖述 等全啓

徐州天成公司經理姚文興啓事

敬啓者本公司與實成銀樓開設徐州十有餘年邇因實成拆股與文興發生誤會業經地方官紳調解彼此已於某日滬報載有徐州天成倒閉之說係奸人造謠特此鄭重聲明文興已於念二日到申寓本埠各廠號友好欲與文興聚談者請惠臨敝莊爲荷

浦東電氣公司 華商電氣公司 閘北水電公司 翔華電氣公司 聯合修訂售電營業章程公告

敝公司等修訂售電營業章程業經分別呈奉市政府轉奉建設委員會核准茲定於二十五年一月一日起施行除原有章程同日廢止外新章程印就用戶如需參閱可逐日向各公司索取新章每份收費一角如需郵寄另加郵費特此聯合公告

江蘇省立錫中錫師校友會啓事

本會第六屆全體大會定期於二十五年元旦上午十時在無錫師範禮堂舉行屆時務希校友惠臨又本年度校友錄已印就即日寄奉並希查收爲幸

泰豐罐頭食品股份有限公司董事會籌備復業啓事

逕啓者本公司前因停業經上海第一特區地方法院裁定核准各等因復經登報公告在案茲本公司以準備復業特設辦事處於南京路三百八十三號本公司發行所原址如有股東通過和解方案並由上海第一特區地方法院裁定核准各等因復經登報公告在案茲本公司以準備復業徵收集優先股款等因事務繁務請逕向該處接洽爲荷特此啓事諸維 公鑒

泰豐罐頭食品有限公司董事會 鄧瑞人等 復業籌備委員 陳滌民 李漢莽 鍾瑞岐 李恩普 謝筱亭

本公司前因週轉不靈以致停頓經法院和解依據股東會議召集債權人會議 招股章程函索即寄

國民政府參軍處啓事

本府職員證章現改製銀質圓形藍底白心中嵌梅花四圍篆「國民政府」紅字自二十五年元旦日起更換佩帶至前發舊章同日作廢特此聲明

閩浙贛三省紙商敬告各界 用手工辨別機器兩種造紙優劣書

竊惟中國紙張一項向來皆用手工製造以閩浙贛三省出產爲最多亦以其行銷之地爲最遠自赤匪禍閩贛二省受害尤深槽廠停歇工人星散手工紙幾至絕產而機製之紙遂得乘此機會者利其價廉紙質相仿販賣牌利權外溢國產日衰坐使數百萬造紙工人陷於失業地位興念及此隱憂曷極查手工造紙原有連史毛邊毛鹿塡版夾連等名稱乘機射利殊不知機器製造之紙與手工製造之紙何優何劣大有分辨謹就其不同之點爲各界詳悉陳述請詳察之（一）手工紙係用竹漿製成故質地堅白藏諸數百年不發生變化如宋版藏書遺留至今顏色不改可爲明證若機器製之紙係用木漿以化學方法製成故質地鬆脆經風顏色即變極不耐久此不同之點一（二）手製之紙向明亮處照視現有簾紋平看時隱隱有直紋正面光亮有實光反面略糙機器製之紙正面光亮不似手製紙之有實光而反面則粗糙不堪此不同之點二（三）手製之紙用手指撕裂處即有長毛批露此不同之點三（四）手製之紙橫紋用手指裁亦平直不斜機製之紙橫紋用手裁下即有高低不平之現象此不同之點四（五）手製之紙能容納水分着墨即乾寫字可隨時摺疊機製之紙不能容納水分着墨不易乾寫字須稽延時間此不同之點五（六）手製之紙分量輕而質潔機製之紙分量重而質笨此不同之點六有此不同之點六尚望用紙各界特別注意一律改用手工製造紙俾吾國之紙業得以復振數十萬槽工廠工不致因失業而流落失所無任馨香禱祝之至謹啓 甲A6649

毛家駒律師代表馮資貧 鄧旭雲 協議離婚聲明

茲據上開當事人來所委稱我倆因意見不合難以偕老現願離異協議所生二子歸資貧撫養自立據日起永遠斷絕夫妻關係除各執外特再委託貴律師代表登報聲明等情據此合行代爲聲明如上 事務所福煦路六三代號 電話八一三二九

祝匡正 明 律師代表漢口震生裕報關行緊要啓事

據上開當事人聲稱敝行在漢開設卅餘年代客包裝貨儎素稱敏捷穩妥故迄今信譽卓著不料近有不肖之徒在外揑詞造謠蓄意破壞以致引起一部份客家之懷疑甚且有拍電來滬請求制止敝行提貨者此種平地風波不知因何而起當時正業務繁忙工作緊張之際突來此變猶似青天霹靂莫解所以幸茲大白但客我雙方因此所受損害已屬不貲現敝行除正積極澈查興風造謠之人以便依法訴究外爲特委請貴律師代表公告以釋羣疑並請警告不肖之徒不得再有揑詞興謠妨害敝行信譽等情委托代爲通告前來合爲登報啓事如上

事務所 南京路大陸商場六樓 電話九一二六八九七號

吳國昌 葉儀 律師代表益康豐記錢莊債權團代表啓事

茲據益康豐記錢莊債權團代表稱前以已倒益康莊股東於本月十四日下午在湖社邀集各債權人開會討論對付辦法當未起訴之各債權人限自本月二十五日起至三十一日止迅速登記姓名地址詳細債權及隨帶圖章存單等件以免散漫而利進行今特委請貴律師代表登報通知各債權人前來敝事務所登記等語事關債權人切身利害希依限登記勿誤等情除特代爲登報通告外合亟登啓如上 吳國昌律師事務所 黃百達人城橋凌何廣仁生里三號 葉儀律師事務所 北泥路 電話九〇四九五號

汪鐵山律師 楊謙茂律師 代表三清園食品公司 清理 宣告 召盤 並 通告

茲據上開當事人委稱敝公司因市面蕭條營業不振無法維持特委請貴律師代爲辦理清理並召盤事宜等語前來據此務希該公司各債權人於登報日起十日內持據來所登記以憑稽核否則以自願拋棄債權論凡該公司債務人亦希於上開期內將欵清償倘逾期不理即行依法訴追又願意受盤者亦希即來本事務所接洽爲荷合代公告如上

事務所 愛多亞路中滙大樓324號 電話八五〇八三號 6813A乙

律師彭淵恂代表青島草辦公會上海分會懸獎訪緝王仲秀

據委託人青島草辦公會上海分會委稱本會被王仲秀自倒店逃匿迄今莫明踪跡特委託代表將被緝人照相登報懸獎緝訪如有人將其扭交當地巡捕房或探訪報告確實者本會酬洋一百元各等語前來合代登報訪緝如上 被緝人王仲秀又名王發祥年五十七歲久住無錫地方 草辦公會通訊處江西路130號 彭律師事務所

浙江鎮海縣政府公示送達 法字第一四五號

爲公示送達事查本政府受理周星北與施振惠因欠欵涉訟一案業於被告之住所及其他應爲送達之處所不明由原告聲請公示送達前來除批示照准並將應送之文書黏貼於牌示處外茲定於廿五年一月十四日上午八時爲本案言詞辯論日期仰被告施振惠屆期到本政府民事庭應訊毋得自誤此示 承審員陳垿 中華民國二十四年十二月十六日

江蘇上海第二特區地方法院公告 第三八四號

爲公告事案據陳繆氏陳本彥陳本鑫陳芝聲等請執管伊故夫故父所遺產業證書等件公告如有反對理由倘逾期無人聲明異議本院即准陳繆氏等執管後開遺產計開（一）坐落法租界邁爾西愛路英冊第九七八〇號道契一紙戶名陳松源計地一畝四分七厘三毫（該地保英商高易洋行掛號）地上建有房屋六幢（二）六號紅土地執業證第五二〇六號戶名陳松源計地三畝三分九厘九毫空地一方 之日起二十日內來院聲叙反對理由 中華民國二十四年十二月十六日

總理陵園管理委員會蓄水土壩工程招標通告

本會需於陵園紫霞洞南建築蓄水土壩一座長二百六十七公尺最高二十五公尺餘底面最寬一百零七公尺凡領有甲等執照確富土木工程經驗或曾在陵園包土木工程成績優良之營造商號願承是項工程者請於十二月二十五日以前携帶證明文件隨繳保證金五百元向本會工程組領取圖則並依照投標簡則規定具標函限於十二月三十一日以前送達本會特此通告

中央衛生試驗所經理痳醉藥品通告

本所奉令指定經理麻醉藥品以阿片鴉片嗎啡（與鴉片）（潘托邦）等十種爲限並經呈准衛生署分咨各省市政府轉飭所屬一體遵照並咨請外交部轉知各國駐華使領館醫學術用醫藥機關如需用麻醉藥品時均請查照辦法逕向本所購用麻醉藥品暫行辦法函索即寄此佈 中華民國二十四年十二月十六日

浙江省財政廳招商承購緯成公司裕嘉分廠全部不動產及機器通告

查緯成公司前以杭州市廠房及機器等不動產抵押債票本廳前曾公開招商投標但無人投標故依照合同之規定由該公司依法標賣第一次十八元角標價一元分投標人以緯成公司裕嘉分廠全部不動產及機器保證金須繳足標價十分之一以上者爲合格茲定於二十五年一月十五日上午十時在本廳投標處開標投標人須於開標前一日將保證金繳足並具標函於指定日期內送達本廳如有願意承購者可於辦公時間內來廳接洽

上海市教育局公告 教字第三九一四一號

爲甄別試驗揭曉日期預定在廿五年二月底仰各知照查本局奉部令舉辦本市業生甄別試驗業於本月十五日考試完畢復經加緊閱卷預定揭曉日期在二十五年二月底前各考生在籍者將來揭曉時列報中新各報以便衆覽所有證件至揭曉後只須由各該生寄來原收據並附郵票四角本局即可寄還合亟公告週知此佈 中華民國廿四年十二月廿三日 局長潘公展

交通部上海電報局招考無線電報務員

本局奉部令招考無線電報務員十五名爲限茲將條件公布于后（一）資格分甲乙兩種甲種須高級中學及無線電學校畢業乙種須在無線電學校畢業者（二）年齡十八歲以上廿五歲以下幷以男性爲限（三）考試分三次第一次筆試（包括黨義國文英文電學電報法規等）第二次就前第一次及格人中再試收發報技術及口試第三次檢查體格（四）錄用後應第二次試驗後須服務滿三年方准辭職否則須賠償損失金二百元（六）錄取後須覓具二百元之鋪保（七）待遇甲種應考人及格後月新自四十四元起敘乙種應考人及格後月新自三十二元起敘（八）報名手續（甲）繳驗畢業證件（乙）隨繳二寸半身像片二張（丙）填具報名單（九）日期及地點報名自十二月廿一日起至十二月廿八日止在四川路二百號本局無線電台（其餘日期及地點再定）（乙）考試第一次定一月六日上午九時起在民國路五五六號本局如有不明事項請託說明並附郵票即寄應考人

獨家經售 作者書社 上海福州路二七一號

陳兆坤新編 實用建築學 全書共四編分訂四册 定價精裝十元平裝八元 預約精裝七元平裝五元 （郵寄費加一） 一明年一月底截止 二兩册已出版預約即取 樣本函索

（一）數理計算要 （二）設計要輯 （三）計算要輯 （四）圖案要輯

工程師＝測繪師＝打樣師＝監工員之必要讀物＝學習工程員生職業學校土木工程科之唯一教本＝

本書乃憑作者十餘年建築經驗，搜集百餘種中外書報而成，計二十餘萬言，附圖七百餘幅。內容爲工程數學，測量學，材料學，力學，鋼筋混凝土學，木工學，建築學，與打樁學，鋼筋混凝土學，及其他梁，柱，屋頂，樓板，牆脚，三合土，鋼架，鐵架，吊車，鋼骨，鋪路，與建築等學，本書計劃有循序漸進之排列，凡學者讀之，能成一學之工程學家。本書敘述發明工程，尺寸算法，數與估價，與特點，計算與設計，與繪圖，俱備，實用，各界工程家，不可不讀。

星期標準書 第十一種

A. C. Pigou: Political Economy of War

戰時經濟學

（國立編譯館出版）

楊端六先生選定 徐宗士先生譯述

一：書中對於各種問題，都是以經濟學者的眼光，從學理實用兩方面加以分析，使研究戰時經濟的人們得到許多正確的觀念和許多適當的方法。二：楊端六先生序

定價一元三角 郵費五分

半價六角五分 廿五年一月十三日止

第八種 當代社會學說 中價一元五角 本月廿九日止

第九種 宇宙壯觀 半價一元一角 廿五年一月六日止

第十種 電影鑑賞法 半價四角 廿五年一月十三日止

商務印書館發行

984(B)

商務印書館

本日新書 初版

油漆製造概論 一元

J. C. Smith著 陳學激譯 本書優點在能指出油漆之製造，物理學與化學並重，而各種機器之應用與管理，紀載尤詳。其精要處在能提出凡外國油漆之缺點，惟中國桐油乃能補救之，使讀者益感興奮。

中算史論叢（中華學藝社 學藝彙刊） 第二冊一元 第三冊八角

李儼著 著者治中算史有年，其「中算史論叢」第一冊，早已於廿一年由本館出版，茲續出第二三兩冊。第二冊收集「中國數學史導言」、「二十年來中算史料之發見」、「宋楊輝算書考」等九篇。第三冊收集「九章算術補註」、「珠算制度考」、「中算家之方程論」等九篇。兩集所收論文，皆著者精心結撰之作，治數學者允宜人手一編。

零到九（中華兒童教育社叢書） 三角

這是一本用故事體裁，為幼稚園和小學低年級兒童編輯的算術書。是編完全根據科學的研究和新教學的趨勢，取材特別注重兒童的活動和經驗。原書名Fun with Numbers，為C. Brown等所編。其中有些和我國兒童不適用的部份，一起都改編了。

1003

蔣院長定期會見 各省市學界代表

開誠宣告政府方針 交換維護國家意見

［南京］蔣院長以近來各地學生、惕於國事艱危、迭有請願等事、甚願以時局關係及辦理方針、開誠宣告使更深明瞭、特於二十三日令飭教育部、定期召集交通較便各省市專科以上各校校長、及中等學校校長與學生代表隨同校長、於二十五年一月十五日在首都會見、俾悉政府方針、貢獻維護國家意見、俾政府與青年之意旨貫通、以達共同救國之目的、茲分錄各令如次、令教育部云、查近年來時局艱危、政府勠力經營、以期拯救危亡、教育界領袖深明大義、尤宜以此義傳達國人、茲為使教育界人士對於國勢情況更深明瞭起見、應由該部定期召集交通較便各省及直轄市之專科以上各校校長、（或由教務長或由重要教授為代表）及中等學校校長（每省市最多以五人為限）、來京會談、俾得聆悉政府方針、貢獻維護國家意見、並以結果歸告校內同人及學生、所有詳細辦法、即由該部擬訂施行、此令、又令教育部云、近年來時局艱難、政府對於國事、盡力籌維、所有締造建置之用心、甚願掬誠宣告、對於青年意見、尤願聽取、仰由該部召集交通較便各省及直轄市專科以上重要學校之學生每校得來一人至三人、隨同校長於二十五年一月十五日在首都會見、由本院長說明時局及政府方針並得由該生等陳述意見、所有詳細辦法、均由該部妥為規定、分別令知、總期政府與青年之意旨藉正當途徑、以貫通以達一德一心共同救國之目的、此令、又令教育部蘇浙皖鄂贛湘豫魯冀閩粵各省政府、京滬平津各市政府云、查近來各地學生、惕於國事艱危、迭有請願等事、政府亦甚願以時局關係及辦理方針、開誠宣告、業經令行教育部召集交通較便省市之專科以上各校學生代表一人至三人、隨同校長定期到京談話、務期政府與青年之意旨貫通以達一德一心共同救國之目的、藉此途徑、各地學生於政府方針、既有聽聆之機會、各方意見、亦有傳達之方法、此後各校學生自宜謹守秩序、專心求學、凡在不妨碍教學紀律及社會秩序範圍內、陳述意見、各地政軍機關應懇切善導和平處置、如有越軌行動、仍應依法取締、使知國家興學育才所望甚厚、學生責任、尤在勤研實學、深造力追、行動納於正軌、訓練力求自律、以期符合國家作育之目的、除令行教育部外、合行令仰該省市政府遵照、（二十三日中央社電）

上海中華書局總店

兒童玩具讀物展覽會

本月十五日起至月底止

發售應時禮品

購貨五角備有贈品助興

新製教育玩具

各級兒童讀物

◆饋贈兒童最為適宜◆

冬至禮品 種類繁多 減折廉售

(Z.461)

定報價目

中國境內每月洋一元三角五分每三個月洋三元八角五分每六個月洋七元五角全年洋十四元六角新疆蒙古及日本朝鮮同◉香港澳門每月洋二元九角郵費先惠郵票不收◉歐美各國每月洋四元

本報廣告刊例

○特等（甲）登報名下以二十六字為一行共念二行每日每行洋二十元（乙）登提要前以四十字為一行共十五行起碼每日每方寸洋十九元（丙）登新聞欄中以四十字為一行共三十行起碼每日每行九角

○頭等（甲）報名旁上封面半版地位每日每版洋念五元（乙）自下封面起至電訊前止每日每行計八十二字高每次以二行起

◎二等 緊要新聞分類地位每行大洋一元八角每日每行大洋四角

◎三等（甲）登本埠增刊新聞欄每行大洋六角（乙）登於本埠增刊分類廣告地位以廿字高為一行每次以四行起碼每日每行大洋二角五分

◀電報掛號六〇七八▶

本館設上海三馬路〇號 創刊自清同治十一年西曆一八七二年

各地學生運動

武漢學生二次遊行 汴學生赴省府請願

［漢口］武昌廿一校學生八千人、二十三日二批渡漢遊行、漢口五校漢陽四校學生、整隊歡迎、同出發示威、由中華大學教育學院分任總副指揮、武昌學生遊行後、返武昌、因輪渡事至建廳質問、路有紛擾、未釀事故、（二十三日專電）

［漢口］武漢學生二十三日午復遊行、參加學校武昌漢口漢陽共三十一校、男女學生數千人、秩序極佳、道旁市民、咸鼓掌表示同情、漢陽學生千餘人、預先列隊環立於總理銅像前、大隊到達時、加入遊行、大隊進至交通路口、經各校當局再三勸阻、始由交通路折江漢路、至江漢關前解散、學生愛國表示、至此告一段落、三鎮各校二十四日可照常上課、（二十三日中央社電）

［開封］二十三日晨七時、汴垣學生兩萬餘人遊行、沿途高呼口號、慷慨激昂、並赴省府請願、要求轉達中央、援助北平受傷學生、通令各省保護學生正當愛國運動各點、至十二時始散、下午推派代表續開學生會、（二十三日中央社電）

［蕪湖］蕪省立私立中等以上各男女學校教職員學生、二十三午集高農開代表大會、成立蕪湖教職員學生救國聯合會、發表宣言、並即電中央討伐偽組織、以保國土、而維國格、又電北平慰問愛國同學、電全國學界請一致奮起、（二十三日專電）

［安慶］省黨處二十三晨九時舉行黨政聯合紀念週、召集各中學校長各校學生救國會代表等參加、由徐聲宇主席、梁寶達報告中央對外方針、與人民救國途徑、次劉鎮華演說、勉學生勿荒學業充實國力、（二十三日專電）

［安慶］省會大中小學四十餘校學生萬餘人、下午二時結隊遊行、反對偽組織、援助平市學生、情勢激昂秩序井然、（二十三日專電）

平市各大中學校 學生代表南下

［北平］平市各大中學校學生代表三十二人今下午赴京旅行、並準備轉滬、明年一月間北返、（二十三日專電）

［北平］蒙藏學校刻以學期結束、今該校學生有一部回綏遠百靈廟分別向家長報告、（二十三專電）

［北平］當局今日恐共產黨搗亂、乃增加巡警巡邏、並採取種種戒備方法、但截至下午未有事件發生、傳說共黨擬搗毀及焚燒各學校、故各校及公署今日均有警察駐守、昨日學生會曾否決舉行第三次遊行、但仍主張罷課、邇來平市氣候寒冷異常、為數年來所僅見、此為學生反對遊行之最大原因、市立及私立中小學大都遵當局命令從今日起放假、（二十三日路透電）

浙大無人主持

學生維持秩序

［杭州］浙大校長郭任遠辭職離校時、原請農學院長李德毅暫維校務、但李迄未到校視事、兩日來該校行政、已無人主持、至該校秩序、由學生自治會維持、紀律殊佳、廿三日晨該校升旗禮、全校學生均參加、又廿三日為該校一週年紀念日、循例休假一日、廿四日決照常上課云、（二十三日中央社電）

［南京］報載浙大校長郭任遠辭職、聞教部尚未接得辭呈、目前亦無表示、（二十三日中央社電）

開明書店

重版書

婦女問題研究會叢書

女人的故事

喬治著 胡學勳譯 五角

本叢著者，用廣博的材料，經濟的手腕，文學的筆致，描寫各個時代女子的狀態。雖然他所依據的史料多偏於西方，於我們中國的事情很少說及，但我們讀了，可以知道婦女思想進步的痕跡，原因和結果，各時代裏面許多先覺的男女對於這運動的努力。

正中書局

世界軍備 史無弓譯 五角五分

本書對于現時世界各國的軍備及列強的備戰狂，均有詳細揭露。編製嚴密，條理清晰。全書分兩大部：第一部詳述各國之海陸空軍現狀，與列強軍備擴充之方向，以及病菌戰爭，軍事預算，戰爭之經濟準備等等。第二部完全列強軍備之寫真照片，共二百餘圖，用銅版精印；各附說明，圖文對照，閱後對于列強軍備之利器，可明瞭其構造與其使用法之大概。

上海福州路 南京太平路

粵港滬 天喜堂

老婢調經丸

・詳細仿單 承索即寄・

每瓶一元 各埠藥房均有經售

上海支行 東新橋北 海寧路一二號門牌 電話 九一九四七

今日本報要目

國內

蔣院長令各省市中學以上校長學生代表到京會談

冀東偽組織強佔塘沽統稅查驗所

國府公布冀察綏靖公署組織條例

國外

艾登任英外相

英陸軍大改編

上海

復旦大學生等集上北站決晉京請願致各次車未開出

虞洽卿電政府慎重查抄現銀

許世英再辭賑委會委員長

中大教授勸告學生

在不曠課不逾軌範條件下 凡有救國應為者必共赴之

學生代表會否決罷課

［南京］中大全體教授一百六十六人、廿三日發表告同學書、原文略謂、冀東叛逆變作、平津復有偽造民意之所謂自治運動發生、北平各大學諸教授、主張正義、全國響應、嗣後學生愛國運動勃起、當地軍警措施失當、致發生不幸事件、群情憤慨、同人等先後通電聲援、並宣言抗議、原文具在、可以覆按、愛國之忱、自問不後於諸同學也、本校同學鑒在京各校諸生遊行請願、同人等亦唯予以合理之指導、未嘗抑阻、良以動機純潔、深寄同情、歎歎之誠、諒所共察、茲聞諸同學代表決議、復以四條要求政府、期三日答復、否則以罷課遊行為最後脅持之具、此而屬實、是同人等所大惑也、不知愛國與救國、本非一詞、愛國可以空談表意、救國則必須有切實方針、殫精畢力、共趣一途、庶可有濟、諸同學之意、如以罷課為愛國之表示耶、則前此各地遊行、罷學、驪馳、影響已著、不必再多此舉、轉為蛇足、如以為救國之方針耶、試問廢時失學、於人何損、於我何利、及今淬厲精神、共求實學、猶恐時不我逮、而并此可惜之光陰、玩忽棄置、猶授寇以兵使之敗我、非唯無益、其害且昭然矣、同人等愛護同學、始終一致、心存救國、尤與同學不殊、集議僉同、以最忠實懇切之詞、告我同學、自今以往、雖強敵凌迫、至於最後一課、猶必盡職指授、毋敢懈怠、此外在不曠課、不違校紀、不逾軌範之條件下、凡有救國應為之事、必與同學共赴之、倘以此為逆耳之言、遐其客氣、其結果實有同人所不忍言者、審思慎行、是所至盼也、（廿三日中央社電）

［南京］中大廿三日晨紀念週、教授百五十餘人及學生全體均參加、由教授公推蕭孝嶸代表、向學生訓話、題為「救國的心理原則」、大意謂、青年致力救國工作必須注意以下四個原則、㈠時間和勞力的經濟、㈡善用智慧、㈢利用情緒、㈣致知最後、并謂青年從事愛國運動、同人極表同情、惟對於罷課舉動、於敵無損、於我有害、務希慎重考慮、力求避免云云、（廿三日中央社電）

［南京］中大學生二十三日開各院系學生代表會議、否決罷課、並定二十五日開全體學生會議、（二十三日專電）

察哈爾 學生響應救國

［張家口］二十三日張垣中學、察男女師範等校、對平市學生、均有響應、學聯會用書面向省府請願、但無遊行舉動各學校秩序由學生維持宣化各中等學校亦有愛國表示、（二十三日中央社電）

徐中學生遊行

援助平市學生運動

［徐州］各中校學生自聯合發表宣言後、即準備舉行援助平學生運動、今晨徐中全體學生集於二院、結隊出發遊行、沿途散發傳單、張貼標說、高呼口號、極為壯烈、當遊行時、學生軍童子軍均係徒手出發、秩序極為良好、聞各中校學生日內即再續行遊行、以資表示援助平學生之決心、（二十三日專電）

南開南下請願生 已自滄州返校

［天津］南大南下請願學生經教部專員謝樹英・戴觀海懇勸、已中止南下、二十三早六時、乘專車一列、由謝戴及該校秘書長黃子堅、伴同返津、謝戴定夜車返京復命、（二十三日專電）

廣州學生 籌組赴京請願團

［香港］廣州市學生救國會籌組赴京請願團、並決發通電、慰問平學生、（二十三日專電）

宋哲元電令 津各院校提前放假

各校昨日起遵照辦理

［天津］宋哲元頃為解決當前學潮、特電令此間省立各院校、提前放假、各校當局奉令後、業於二十三日起開始云、（二十三日中央社電）

［天津］宋哲元二十二日電令津市各校即日提前放假後、省立各院校當局、一度研商、即決定遵照辦理、惟北洋南大如何辦法、尚未決定、（二十三日中央社電）

［天津］冀省立及津市各院校奉令提前放寒假、由二十三日起未完課程、改下學期補、各院校生猶無離校意、（二十三日專電）

第一張…要電

第二張…要電 國際電 本市新聞

第三張…本市新聞 教育消息

第四張「商業新聞 春秋」

本埠增刊「第一張…小品文字 第二張…電影消息」

國營招商局 船期廣告

江建國快輪准於十二月廿四日星期二晚開往漢口沿途各埠均靠 本輪電話八二一六○
新江天快輪准於十二月廿五日星期三晚開往溫州
海晏快輪准於十二月廿四日星期二下午五時開往鎮海寧波 本輪電話八三二六五
新銘快輪准於十二月廿七日星期五午開往威海衛煙台天津
海貞快輪准於十二月廿五日星期三午開往汕頭香港廣州
海祥快輪准於十二月廿七日星期五午開往汕頭香港廣州
海瑞快輪准於十二月廿五日星期三午開往海州連雲港
公平快輪准於十二月廿五日星期三午開往青島
江順快輪准於十二月廿六日星期四晚開往漢口及各埠
船期問訊處上海外灘九號招商總局客票處電話一○一九七

民生實業公司民風輪准廿四日(即星期二)晚開往漢口沙市宜昌

行駛穩快 飲食清潔 艙位舒適 招待周到 船泊南市十一十二兩碼頭 售票及問訊處寧波路一九○號 電話九三三三○ 本公司啓

寧紹公司寧靜輪船准於本月廿五日(星期三)開往漢口

船泊南市十四號碼頭

三北公司

明興輪准十二月廿四日星期二下午五時開往鎮海寧波
新寧興輪准十二月念四日星期二晚開往漢口 各埠均靠
萬象輪准十二月廿六日星期四開往福州
長興輪准十二月念七日星期五晚開往漢口 各埠均靠

德利輪船停班歲修通告

敝局德利輪船業於二十日到滬將客貨卸清即入塢歲修一俟工竣開期再行通告諸希公鑒 申平輪船聯合公局啓 電話南市二三○七五

湘鄂鐵路管理局標購警察員警冬季服裝廣告

本路遵奉部令自行標購警察員兵冬季厚呢風衣及制服斜紋布棉風衣及制服并皮鞋裹腿武裝帶等件業於本年十二月十二日在本局當衆開標惟因手續不符應作無效茲招商重標復改定本年十二月二十八日下午三時半仍在本局當衆開標各大埠服裝商店有願投標承辦者希於期前携帶投標押款國幣四百元至武昌徐家棚本局會計處出納課照繳發給收據憑赴材料課取招標章程及標單照章投標勿誤爲要 ZA6785

五龍池浴室內部裝飾一新 正式開幕

本浴室設於上海浙江路南京路口已卅載於茲價格低廉招待週到早爲社會人士所稱道茲因擴充營業裝修內部故暫停營業現已工竣爰擇於國曆十二月念三日(即古曆十一月念八日)正式開幕並將一切設備務求完善招呼服務亦更週至屆時尚希各界盍興乎來(電話九四四八六號)

雲南旅滬同鄉會舉行雲南首義二十週年紀念大會幷開第六屆會員大會啓事

本月二十五日爲雲南首義擁護共和二十週年紀念日本會議定於是日正午十二時假座八仙橋青年會九樓西廳潔備盤餐幷請當時參加首義諸公舉行紀念大會續於二時半開第六屆會員大會報告會務暨改選執監委員凡我會員務希準時蒞會(會員請佩帶證章并常年會費二元)如同鄉在滬未經登記者希屆時到會補行登記(登記費一元常年會費二元)湧躍參加共勷盛舉爲荷

徐州寶成銀樓啓事

本樓內部整理手續業已告竣自本月二十日起照常營業特此露佈

上海麵粉交易所公告

查信大麵粉廠業已宣告清理本所除將該廠綠炮台商標停止買賣并撤銷其代用標準之資格已揭示市場外特再登報通告即希公鑒

上海蔡同德堂藥舖啓事

本號精釀各種藥酒早已馳名遐邇有口皆碑近因原料日漲定廿五年一月一日起每種每斤各增價五分以補血本此乃不得已定蒙惠顧各界鑒諒 上海河南路四五五號本堂啓 電話九四六五九

上海福康西藥店啓事

本店自製科學新藥，如新鎭痛劑，凡痛靈。最新萬痛靈。補血劑，立勃絡譴。利服爾。鶯蘂劑，福康合維賓。祛痰鎭咳劑，法可爾。撲咳他勁。消化劑，福康育道片。腸消化止瀉劑，澎可寄。輕瀉劑，通乃分。外用藥，如治風濕痛之薩婁律軟膏。及五蝠痛毒藥膏。凍瘡未潰用之安膚康，等藥。均貨精價廉，久荷各界信用。近日上海新藥業公會，察知有假稱派克路承興里福康西藥號之名，向外埠處報價目，以圖欺騙。經公會調查，是處並無此號，全屬子虛。世風日海，奸僞叢生。今既有此假名欺騙行爲，恐難免更有冒用本店出品之名，作僞混銷，貽害社會，損壞本店信譽情事。本店上海方面，係出上海南市綦嘉路(卽虹橋西街)三百九十七號復康藥行總經理・蘇州方面，近於蘇州盤家衖三十號設有福康分銷處。如荷惠顧，請向上述兩處，及著名正當之大藥房交易，以免受欺爲要。

交通部國際電台爲嚴禁報差需索節賞通告

據報有人冒稱本台報差在外騙索節賞查報差索賞迭經嚴禁如有前來需索者請將原人扣留通知本台究辦

稷香館叢書特價廣告

清代說文名著稿本 遼陽吳氏影印

王筠張穆手訂說文答問疏證六卷 朱駿聲小學識餘手稿五卷 丁氏八千卷樓藏說文疑稿本 王念孫說文段注簽記 桂馥說文段注鈔案手稿一卷 徐灝象形文釋手稿四卷 說文段注拈誤手稿一卷 謝章鋌說文大小徐本錄異稿本一卷

全書二十二卷一函十册 定價十二元特價九元郵費在內舊曆年底截止

經售處 北平琉璃廠來薰閣書店 直隸書局 上海西藏路大慶里中國書店

上海縣强恕園藝學校招收春季生

(一)學額二十名(二)投考資格十八歲以上高小畢業之農家子弟或於農村事業有濃厚興趣者(三)修業年限三年(四)考試科目公民國文算術常識口試體格檢查(五)報名即日起考試前一日止(六)考試一月二十一二十二兩天(七)校址上海縣俞塘鄉(八)章程函索附郵二分

富民棉毛內衣廠股份有限公司召集臨時股東會公告

本公司定於民國廿五年一月十八日下午二時在上海康腦脫路南姚橋浜廿一號本廠內召開第二次臨時股東會除專函通知外特再登報公告 董事會啓

江蘇省立揚州中學爲輔助高中畢業生升學會攷準備擬續辦補習班通告

本校現徇各方請求擬辦上項補習班章程現已印就函索附郵一分卽寄

教育部備案 上海市教育局立案 光夏中學暨光厦小學招生 男女

招生類別(一)高中普通科商科各級插班生(二)初中各級插班生(三)高初級小學各級插班生 報名卽日起 考試一月十六日 校址上海嘉爾鳴路福煦路口(乘九路或二十二路公共汽車直達校門) 章程函索卽寄 校長盧錫榮博士

中國政治學院附設合作學校招生

宗旨 以造就合作事業高級指導人才備中央推行合作政策之用 學額 暫招男生五十名(內由各省市政府考送覆試錄取二十五名) 資格 大學畢業或專門學校畢業現任各機關合作指導工作一年以上者 考試日期 廿五年一月九日至十一日報名十三日起體格檢查口試及筆試 筆試科目 必試:黨義、國文、算學(代數及平面幾何)、英文;選試:政治學、經濟學、農業經濟學、商業通論(任選一科) 修學期限 三學期 待遇 在校膳宿制服及講義等費概由本校供給畢業後得按其程度及能力呈請中央選派工作 地點 南京建鄴路本校 章程函索附郵一分

國立中央大學附屬牙醫專科學校附設國立口腔衛生訓練班招生

(一)投考資格 凡年齡在十六歲以上二十五歲以下之女子具有下列資格之一者均得報名投考 (甲)畢業於公立或已立案之私立初級中學者 (乙)畢業於初級中學同等程度之學校者 (丙)曾在正式醫院充當練習生二年成績優良經本校承認醫院證明並經考核屬實者 (二)報名日期 一月十三日至一月十五日 (三)報名地點 南京國立中央大學註冊組 (四)報名手續 報名時須繳下列各件 (1)報考履歷志願書(向中大註冊組領用) (2)畢業證書(具第一條投考資格之丙項者須繳醫院證明書) (3)最近四寸半身相片三張 (4)報名費國幣一元(錄取與否概不退還) (五)試驗課目 (一)黨義 (二)國文 (三)算學 (四)英文 (五)生理衛生 (六)試驗日期 一月二十日至一月二十一日(地點本校)

向國外親友祝賀耶誕新年請拍發無綫電報

報費特別低廉 收報處 國際電台 上海仁記路及分收發處(愛多亞路十五號) 上海電報局(四川路)及各郵政局分收發處

許重五醫師因事赴漢醫學化驗工作暫停一月

潮惠山莊催柩回籍通告

本山莊停厝旅滬同鄉靈柩依章每年限於冬至節後運至清明節前由寄柩家屬自行領回安葬倘逾限不來領回者本山莊依章即將寄柩移送江灣八邑山莊代爲掩埋不再展期所各寄柩家屬注意毋勿自誤爲要特此通告 潮惠會館謹啓

時評

冀察政委會成立以後

道

冀察政務委員會成立後在一部份人之見解以爲華北局面或能漸趨安定。但事實之演變仍有未許我人樂觀者一則中央與華北當局商討設立此會之議方成日方已指揮熱河李守信部僞軍及其他蒙軍進攻察東之寶昌沽源。近且要求察東六縣劃歸「滿洲國」。二則日本駐津武官軍事會議決定增厚華北日駐屯軍之力量以應付今後事變。同時日人在天津密雲等處復積極建築飛機塲。抗議交涉皆無效力。而張家口亦開到日軍六十名。綜合此等不幸消息而觀。當前荆棘。固未稍減於政委會未成立之前。據最近外訊。日方對於察東六縣之要求。意頗强硬。而於冀東僞組織之取消問題。竟欲以政委會改組爲「冀察防共會」爲條件。否則卽談不到。形勢如此。足徵華北問題。彼方尙無意與我謀合理之解決。瞻念前途。誠不勝憂慮也。

華北當局之初意。大約以爲政委會成立以後。外交可以比較的順利。殊不知日本對於中國。自有其一貫的政策。初不因人而異。蓋其所欲在於逐步統制中國。而分化中國政治單位。則爲其求達此種政策之手段。故十餘日來日人在華北之種種行動。大可視爲日方意圖駕馭冀察政委會之一種威脅。我人設身處地。懸想政委會諸公當此衝要。其心地之焦急。必有不堪言狀者。蓋於此情勢之下。無論任何交涉。失敗至易。而成功甚難。然挽救之道。亦非絕無。要在政會諸公能善於自處。一切折衝。悉秉中央意旨。於保持主權獨立領土完整之原則下。凡必須力爭者。不可委曲求全。不能相讓者。尤須坦白披瀝。出以斷然之態度。如事事能顧及民意。與中央一致。則不僅本身之責任可以稍輕。同時且可得中央及民衆極大之助力。蓋今日之中國。唯有全國上下團結一致。始能圖存也。

至於中央方面。對華北今後之發展。尤宜作密切之注視。與周詳之考量。凡事涉外交者。不當輕易放鬆。政委會雖不失爲一種因地制宜之特殊組織。然外交方面。要不能不受中央之支配。若因一時疏懈。致造成地方負責者屏國喪權之局面。則中央當局亦不能辭其責也。

冀東僞組織强佔塘沽統稅查驗所

該所奉部令移津徵稅 任邱發現僞自治標語

【天津】冀晉察綏統稅局津管理所之塘沽查驗所、二十三日爲僞冀東防共會派人接收、卡長逃來津、其餘職員被扣、由僞下令改組、隸灤東統稅管理局下、定二十四開始收稅、(二十三日專電)

【天津】塘沽統稅查驗所被佔後、財部令津管理所仍按移地徵稅法、在津徵稅、並由海關隨時注意查緝、有漏稅者、令補繳、僞冀東會佔塘沽海口後、津東貨運納僞稅者、均由塘沽及秦島出口、海關無法檢扣、長蘆灤灘鹽至二十三仍舊出鹽、蘆台豐財二灘塲僞猶未派人干涉、秦島及塘沽海關關稅、亦未動、(二十三日專電)

【天津】任邱縣發現僞自治標語傳單、前嫺結亂民首領馬德彪、劉萬鵬、復由某國浪人保護返縣、致人心恐慌、縣城戒嚴、二十一日經公安局捕獲長洋村奸民領袖李竹溪、審後、奉令二十二日執行槍決、集結之愚民多逃散、惟劉馬與日浪人猶暗中策動、(二十三日專電)

【天津】僞冀東防共會徵收唐山女招待捐、二十二日全市女招待團結發表抗捐宣言、謂因生活問題、出賣色相、作人間地獄生活、每月雖有幾元薄酬、養家不足、焉有力完捐、(二十三日路透電)

◉通州據殷汝耕今日語路透訪員、佔據塘沽之隊伍、不欲撤退、因其地乃在冀東自治會管轄權內也、(廿三日路透電)

萬福麟返抵保

【保定】萬福麟赴平就任冀察政委後、午返保、魏鑑田張吉墉等均往迎、萬表示就任經過已如報載、無意見發表、(二十三日中央社電)

川康軍佔新廟塲等地

劉湘赴大邑晤鄧錫侯

【成都】邛崍二十三日電、川康軍余旅張團、二十日派兵兜勦仕林坪紫經屬新路之匪、在新廟塲地方與匪接觸、匪由大塘向木坪方面退却、該團於二十日夜佔新廟塲、(二十三日中央社電)

【成都】劉湘二十一日赴大邑、晤鄧錫侯商進勦殘匪事宜、劉定二十日回邛(二十三日中央社電)

【成都】李韞珩部歐陽及李兩團、廿一日拂曉花烏泥崗昂州附近、力擊僞五軍團游擊隊、激戰四小時、將烏泥崗昂州先後佔領、擊匪參謀長一人、營連長各一人、營連長以下百餘人、俘二百餘名、獲槍械無數、我軍傷七十餘人、(廿三日中央社電)

日大使館武官 高橋奉調返國

【北平】平日大使館武官高橋、奉調返國、定明晚離平、(二十三日專電)

【北平】各國駐平使館武官、今午在英大使館宴請高橋餞別、幷爲新任武官今井接風、宋亦定今晚在外交大樓宴餞、(二十三日專電)

察東問題續商中

解決關鍵在蒙保安隊 平當局將與土肥原交換意見

【北平】察東問題因解決關鍵、係在蒙古保安隊、情形複雜、雙方仍在續商中、外部駐察特派員岳開先、日前因公抵平、未返張、(二十三日專電)

【北平】秦德純二十三夜十時半由平來津、偕蕭振瀛定二十四日晨訪晤日駐軍司令官多田、談察東冀東交涉、(二十三日專電)

【北平】平津衛戍司令部總參議陳覺生談、察北情勢現已有妥善解決辦法、一切交涉、尙屬順利、大局前途、不致再生枝節、近日外傳本人將長北寧路、致薦人干求者接踵相至、事誠詫異、本人迄今對此事、並無所聞、(二十三日專電)

【北平】關於冀東問題、閩當局將與土肥原作進一步交換意見、總期能合理解決、(二十三日專電)

冀察 綏署組織條例

【南京】國府二十三日明令、公布冀察綏靖公署組織條例、原文如下、㈠爲辦理冀察兩省平津兩市綏靖事宜、特設冀察綏靖主任、以資管轄、㈡冀察綏靖主任、由國府任命之、隸屬於軍事委員會委員長、併受參謀總長、軍政部長、訓練總監之指導、㈢綏靖主任之職責如左、(甲)鎭壓本區非常事變及肅淸匪氛、(乙)綏輯流亡、(丙)督促指導民衆組織與訓練、㈣所轄綏靖區內之軍隊及地方團隊、關於綏靖事宜、受綏靖主任之指揮、㈤綏署編製表另訂之、㈥本條例自公布日施行、(二十三日中央社電)

【北平】冀察綏靖主任公署署址、決定設於軍分會、各處組人員大部係由前軍分會職員中調用、現已開始籌備、預定年內正式成立、宋就職期明後日決定、(二十三日專電)

冀察政委會 計劃內部組織

是否設副處長尙在擬議中 宋哲元定元旦閱兵

【北平】冀察政委會、是否另設副處長尙在擬議中、每處之下、設若干組、組下分設各科、組主任及科長人選、正由三常委及委長物色中、二十七日開大會時可通過發表、該會因成立伊始、每日除計劃內部組織、及接見各方賓客外、關於政務方面、一切計劃、尙未積極進行、(二十三日中央社電)

【北平】冀察政委會三處處長、今晨均到會、忙於布置、三處各分設三組、組下分科、各組科人員、卽可發表、三處辦公房間、今晨已分別支配、但因原有桌椅大半運京、正由秘書處庶務科購置、預定新年初全部可開始工作、(二十三日專電)

【北平】宋哲元今晨在冀察政委會、接見德使陶德曼、長談一小時、(二十三日專電)

【北平】宋哲元定元旦舉行閱兵禮、已派專員布置一切、屆時將邀各國駐平使節及各界領袖觀禮、(廿三日中央社電)

【長春】今日專多大佐與關東軍參謀部開會後、發表公報、據稱日軍之政策、在靜視華北新局勢之發展、及蔣委員長對中日關係之措施云、文中未論及外蒙事件、(二十三日路透電)

【北平】秦德純廿三日下午七時半、乘平浦通車赴津、訪晤蕭振瀛、有所商談、定廿四日返平、(二十三日中央社電)

【北平】冀察政委會內部組織、頃正積極布置中、秘書處副處長政務處副處長財務處副處長、內定每處均分三組、分科辦公、惟秘書處增設宣傳室、政務處設視察室、財務處設顧問室、宋哲元・劉哲・王揖唐・秦德純等今晨均到會辦公、冀省前教廳長何基鴻對繼長教廳事、已堅辭、除向宋表示懇辭外、並電教部、請勿予發表、辭意堅決、(二十三日專電)

【北平】冀察政委會定二十七再開全體會議、(二十三日專電)

津縣府測量 日飛機場面積

【北平】津東局子日新築飛機塲塲內、所縣飛機降落標幟、及日旗二十三均撤去、津縣府派員測量該塲面積、共佔千五百平方公尺、已填平地東西闊千二百公尺、軋好地七百三十餘公尺、已填平南北長八百八十餘公尺、軋好地百三十餘公尺、(二十三日專電)

【天津】在跑馬塲附近建築停機塲之日軍開走後、今日復有前由榆關開來之日軍二百人附車開回山海關、(二十三日路透電)

蕭振瀛到津市府辦公

【天津】蕭振瀛廿三上下午均到市府辦公、發表前市府技正李吟秋督代工務局長、前東北大學副校長察省顧問劉冬軒爲社會局長、前首都土地局長常小川爲財政局長、市府第一科長韓香閣兼土地辦事處長、另派委朱學虛爲視察主任、各新任局長均在津、擬二十四日接事、常小川前在首都爲一女子控誘姦、有風流局長稱者、二十二日實業會委渠任津物品檢驗局長、猶未接事、頃津市所屬各局祇公安・教育・兩局長及四特區主任未易人、日內亦將有更動、(二十三日專電)

【天津】津市府將遷入前冀省府舊址、俟津沽保安司令部結束、騰出房屋、卽遷入、(二十三日專電)

【北平】程克今日下午、由平赴津、據談、津市長職交卸時、因病來平休養、現已全愈、對冀察政委職原擬不就、嗣因宋頌遊於前、自當聊盡棉薄、赴津係料理瑣事、日內卽來平、津市財政頻困、地方多故、商業蕭條、致影響市政、(二十三日專電)

冀民財兩廳長就職

【保定】省府及民財兩廳除會計所務部份外、已大致交妙、張吉墉・賈玉璋亦已正式佈告就職、民廳二十三日並改派鄧書山爲秘書長、因各科均在趕辦接收、未正式開始辦公、建設兩廳人選尙未定、(二十三日中央社電)

日機一架由津飛青

【青島】日機一架載岡布猛候童廣夫兩運官、二十三午由津來青、旋離青飛大連、(二十三日專電)

陳儀定今日飛閩

【福州】陳儀準二十四由滬飛閩、各機關長官均定二十四晨赴魁岐機站歡迎、(二十三日專電)

日司令西萱將赴閩

【福州】日西萱司令定二十八日乘夕張艦由台灣來閩、(二十三日專電)

王用賓到蕪視察司法

【蕪湖】王用賓偕參事科長等來皖視察司法、二十三日由京乘汽車抵蕪、旋赴皖高三分院、蕪地方法院及第三監獄看守所等處視察、並指示應行改進各點、定二十四日赴宣城徽州一帶視察、留二日再返蕪轉省、(二十三日中央社電)

哈蘭士 六六六
內服聖藥 爲世界公認根治梅毒之對症良藥其于血分不清內攻外發諸患奏效尤速
外搽藥膏 治皮病立見收斂瘡口助生新肌且斋後不留斑疤更非尋常藥品所堪比擬
太和大藥房發行 上海四川路

胃福
胃病爲健康之大敵
胃福係健康之保障
分片汁二種
片大瓶一元 小瓶五角
汁每瓶一元
上海四馬路中西大藥房

面友
FACE FRIEND
REMOVES FRECKLES
WHITENS THE SKIN
白皮色 除雀斑
若欲皮膚白嫩。第一要毛孔細小。第二要皮下色素不沉滯。否則皮膚必定粗糙烏暗而有雀斑粉刺之患。欲確顯此種功效而獲得美滿結果祇有用……面友 係皮膚學專家之新發明。與衆不同。確有白嫩皮膚之奇效。搽後不必搽粉。可以終日雪白粉嫩。不現油光。能在最短時期。將雀斑完全消滅
分大小瓶二種
▲各埠藥房商店襪廠均有出售
遠東總經理 上海北京路二六六 百昌行

日本議會開幕
內田鐵相等組昭和會

〔東京〕政友·民政·國同·三黨及貴族院各派、因議會將於明日開幕、二十三日分別開議員大會、選舉各種委員、整備出席議會之陣容、議會於二十四日成立、二十五日休會、二十六日舉行開院式、二十七日選舉全院委員長及常任委員後休會、至明年一月二十日重開、(二十三日日聯電)

〔東京〕由政友會退出或被開除之岡田內閣閣員及政務官等、從來在議院內與無產政黨同在第一室、然因主義不同者同居一室、有種種不便、二十三日組織昭和會另開一室、參加昭和會者有望月·山崎·內田三閣員及其政務官等共十八人、(二十四日日聯電)

〔東京〕內田鐵相等組織之昭和會、政友會並不重視、大體意見以爲當初目標雖爲五六十名之新黨運動、亦未能如預期、政友會在府縣會選舉、已有强固之地盤、故不得已遂組織俱樂部、而於政治並無實力、因此政友會付之一笑、(二十三日電通電)

〔東京〕內田鐵相關於組織新俱樂部、談話如下、議會爲期已迫、故與望月遞相及山崎農相晤談、先組織昭和會、惟此並非政治結社、而爲今後積極樹立新黨之準備俱樂部、吾等同志頗多政友會與國民同盟、然現至難宣布、故先由吾等結合、(二十三日電通電)

〔東京〕昭和會之參加者係望月圭介·山崎達之輔·內田信也·井坂豐光·春石成章·石井三郎·藏園三四郎·樋口典常·窪井義道·森肇·青木精一·兼田秀雄·瀧正雄·岸田正記·渡邊伍·守屋榮夫·飯村五郎·豐田收等十八名、爲尚不作充交涉團體之微力組織、因此今後岡田內閣之與黨、究有若干名、實一問題、國同方面安達總裁以下總裁派之議員、確將加入新黨、但全部尚不滿五十名、因此岡田首相今後仍持傍觀態度、高橋藏相亦謂取公平立場、又秋田淸氏謂僅係脫離無產黨、故余始終繼續一人一黨之立場云、(二十三日電通電)

〔東京〕政友會貴族院議員山本條太郎二十一日由芳澤謙吉介紹、轉入交友俱樂部、(二十三日日聯電)

美荷商約一斑

〔華盛頓〕據此間專家之意、美荷互惠商約中最重要之讓步、實爲美國減低外包烟葉之稅率、未去莖之雪茄外包烟葉、原來稅額爲每磅美金二元二角七分半、茲已減至一元八角七分半、至明年六月底後、將續減至一元五角、去莖之外包烟葉、則自二元九角二分半減至二元五角二分半、以後將再減至二元一角五分、以維持去莖與未去莖間六成半之不同價格、此項減稅、頗使蘇門答臘及爪哇之烟葉有利、美國種植外包烟葉之人民、向不贊成減低稅率、惟若干種植內卷烟葉者及一般雪茄製造商則咸贊成減稅、(二十二日國民電)

英國新進政治家 艾登任命爲外相
羅馬方面認爲反意行爲
法不甚興奮德引爲欣慰
日本外務當局具有戒心

〔倫敦〕英國出席國聯之不管部閣員艾登已被任爲外相、此項命令經英皇核准後、昨晚在唐寧街相邸發表、至於出席國聯專員一席、近引起若干方面所謂英國有兩個外相與兩個外交政策之責難者、將不復設立、聞首相鮑爾溫原擬就財相張伯倫與出席國聯專員艾登二人中擇一擔任外交、惟張伯倫自以掌理財政頗著成績、不願遽捨此他就、艾登決不致有不爲國會信任之問題、不過與張伯倫相較、則張氏政績與經驗較優、更宜於外交重任耳、艾登長外交之命令發表後、歐陸各國對之輿論不一、羅馬認此爲英國對意不友好之行爲、將減少戰事限於東菲之氣象、柏林則以英國未以親法派張伯倫長外交、引爲欣慰、巴黎無甚興奮、法官場中人現恐艾登將力主進行油禁、英國不設出席國聯專員事、並無特別重要、蓋外部有次官二人、一爲史丹賀浦氏、一爲克萊彭克氏、前充艾登國會私人秘書、並在日內瓦與艾登共同工作、衆料克氏今後與國聯事件仍將有密切關係、(二十三日路透電)

〔倫敦〕官場方面頃宣稱、新外相艾登對於意阿爭端、自當賡續調解工作、並依照國聯會既定政策、進行經濟制裁云、艾登茲定於明日正式就職、隨即休假數日、而在假期中、與外務部密切聯絡、(二十三日哈瓦斯電)

〔東京〕英國政府以不管部大臣艾登氏任爲外相、此項消息、在日本外務當局認爲鮑爾溫內閣成立之當初、即有此項人選之期待、艾登外相之外交方針、大約不出乎左列之見解、茲就吾人所推測者如下、不管部大臣艾登氏可謂英國政府之國聯大臣、其就任外相、據一部分之傳說、係英國二重外交之淸算、英國外交、其中尤以對意外交、以一意擁護國聯之形式、故國聯主義外交之鮮明化、必可助成强硬政策、是以英意關係爲中心之歐洲政局、行將漸次多事也、日英關係當不至因更換外相而發生特別變化、但在保守黨政府之東亞政策上、復加以國聯至上主義、是以滿洲問題華北問題之善後處置、以此爲中心之將來、日英外交尙須充分警戒也、艾登外相對於遠東情形、至爲生疎、以西洋主義之視察方法、而處理東亞現狀、故關於此種態度、更須具有戒心耳云云、(二十三日日聯電)

英國新外相艾登氏

英陸軍大改編
一九三九年度底完成

〔倫敦〕陸軍部今日宣布陸軍革新大計畫、規定如下、㊀騎兵八聯隊之機械化、㊁埃及騎兵旅之機械化、㊂步兵營改編爲機關槍營、騎兵改編後、英國及印度將僅存騎兵各六聯隊、步衛隊二營、及步兵十三隊將改編爲機關槍隊、其餘步兵則將改編爲來福槍隊、新機械化騎兵將有鐵甲車隊馬達化隊及輕坦克車隊、陸軍部預期於一九三九年底改編完竣、(二十三日哈瓦斯電)

〔倫敦〕陸軍部頃發表關於陸軍革新之重要辦法若干項、㊀改組步兵、以旅爲單位、每旅一律分爲步槍隊三營、及機關槍隊一營、外加專擊坦克車之砲隊及機槍隊、暨機械化之偵察隊、㊁將騎兵與坦克車、併合爲師、每師包含(甲)機械化之騎兵兩旅、每旅計分騎兵兩團、輕坦克車一團、(乙)坦克車一旅、(丙)其他士兵、以上改革辦法、對於現駐埃及之騎兵一旅、及駐紮本國境內之步兵八團、立即適用、(二十三日哈瓦斯電)

意人不喜艾登 曾將火殛數次
見彼新聞片亦予詬罵

〔倫敦〕不管部大臣艾登今日已調任爲外相、以繼霍爾遺缺、一般人以爲此項任命係英國政策突然轉變之證據、對於意阿問題、已由妥協政策轉爲劇烈反意侵略、艾登年僅三十八歲、爲英國有史以來年齡最輕之外相、據悉彼之被任此職、係由財相張伯倫及前首相奧斯汀張伯倫所推薦、二張因舉國反對霍爾及賴伐爾之和平計劃、遂力促鮑爾溫任命艾氏、艾氏受命之後、一般主張擁護國聯、以爲維持戰後現狀之保障者、咸大爲欣慰、然對意相墨索里尼則當爲一種嚴重之打擊、因艾登與墨索里尼於本年六月在羅馬會晤以來、墨氏即不喜艾登、意國人民更視艾登爲此次危機之最大罪人、彼等以爲國聯中模稜兩可之國家、皆受艾氏之督促、始能通過制裁、故影戲院映及艾登之新聞片時、輒大聲詬罵、且曾被意國暴徒製爲偶像、焚殛數次、外交家今日相信、此次任命、已證明英國對於制裁計劃、擬堅持到底、不但將竭力實施現在已經通過之辦法、並將設法通過石油及煤鐵等等之禁令、再今日之任命、亦爲艾登之個人勝利、因彼當時曾聲明、各內閣通過和平建議、彼即將辭去不管部大臣職務、擬若干觀察者之意見、英國要求地中海國家於意國攻擊英艦之時、保證以海陸軍力爲英國後盾、地中海國家之答覆、態度甚佳、茲艾登之升任外相、與此亦不無關係云、(二十二日國民電)

〔倫敦〕不管部大臣艾登調任外相之舉、經一般人加以評論、以爲此乃保守黨左翼之勝利、亦即政府對於輿論表示讓步之明徵、緣保守黨左翼份子、既已反對英法所提意阿爭端解決方案、影響前外相霍爾之進退、而艾登主張與國聯會密切合作、又與英國輿論擁護國聯之志願相吻合也、反對派各黨對於艾登調任之舉、亦表示歡迎、政界人士以爲新外相對於國聯會盟約所載各項原則、雖當切實加以擁護、但對於意國不致盡量推行硬性政策、此後外交方針、必將感受前外相張伯倫之影響云、(二十二日哈瓦斯電)

〔倫敦〕英京各報、除右派每日郵報、及每日快報之外、對於艾登繼任外相、均表歡迎、自由黨新聞紀事報載稱、艾登繼任外相、係英國仍將維持制裁政策之徵、工黨每日民聲報說明新外相之職責、不外㊀將制裁手段、加嚴實施、並擴大其範圍、㊁採取各種措置、以防止新侵略行爲之發生、泰晤士報謂、艾登在繼任外相之前、曾佐理外交、受良好之訓練、「鮑爾溫首相屬意於艾登者、不僅因其年富力强、抑亦爲其富於經驗也」、每日電聞報謂、鮑爾溫首相決將實施國聯會盟約各項規定、觀於艾登繼任外相一事、對於首相所抱意向、已無懷疑之餘地矣、大抵艾登就職後、首當解決埃及問題、或將與埃及訂立協定、取消領事裁判權云、(二十三日哈瓦斯電)

日內瓦甚滿意

〔日內瓦〕英國政府任命不管部大臣艾登繼任外相、國聯會人士聞訊之後、均表異常滿意、緣過去艾登贊襄國聯會工作、成績俱在、實有使人不能忘懷者、例如薩爾問題、端賴艾氏與法國賴伐爾總理共同斡旋、始能獲得最後解決、去年馬賽慘案、南斯拉夫故君亞歷山大一世與法國故外長巴爾都同遭非命、南匈兩國、因而發生爭議、亦賴艾登從中調解、迨意阿爭端發生以來、困難雖多、而艾氏周旋其間、始終以維護國聯會威權爲事、其功績尤有足多者、再者、艾氏素以法國之友著稱、此間外交界人士、因而相信、今後艾氏與賴伐爾之間、必將愈益誠信相孚、此則歐洲和平與國聯會前途之幸也、(二十三日哈瓦斯電)

〔日內瓦〕艾登擢任英外相職之消息、日內瓦聞之至爲欣快、艾登之誠懇爽直、早已博得此間人士之敬仰、今艾登不復爲出席國聯之專員、固可使人悵惜、但衆料艾登將派一次官專處理國聯事件、據一般意見、英政府之擇用艾登爲外相、可使意政府明悉英國未有背棄國聯盟約之意、此層可壯各小國之膽、而堅其對於國聯之信任、(二十三日路透電)

法未熱烈歡迎

〔巴黎〕英政府發表任命艾登爲外相後、法國官場未有熱烈歡迎、蓋恐艾登將促請油禁之實施也、左翼政黨如社會黨與左翼激進黨等則爲之欣然、以爲艾登之被任爲外相、足徵英政府有繼續十足履行國聯盟約之意、(二十三日路透電)

〔巴黎〕法國各報對於艾登繼任英國外相一事、大體表示歡迎、右派及中央黨各報、如巴黎迴聲報晨報、及小日報、均以爲艾登繼掌外交之後、將使制裁手段實施方式、趨於和緩、此在左派各報、如事業報及人民報、則以爲艾登被任、係與國聯會合作派之勝利云、日報刊載倫敦訪員消息、稱艾登就任外相之後、其外交之奔走、將僅限於日內瓦與倫敦之間、至他國京城之行、則將儘量減少、又外務部人員、亦將有所更動、外部常務次官汪西泰爵士告退之後、或將任爲駐外大使、遺缺將由駐法大使克拉克爵士昇任云、(二十三日哈瓦斯電)

意人頗多疑慮

〔羅馬〕此間人士對於英國艾登長外交之任命、頗多疑慮、衆認艾登仇意、故料東菲戰事之和平解決希望愈遠、而制裁問題將更加緊、意方負責發言人聲稱、此事殆可認爲對意不友好之行爲、某著名外交觀察家對路透訪員聲稱、戰事限於東菲之氣象、因此任命將愈減少矣、意國某大員在任命發表以前言及艾登任外相之可能性、謂吾意人不欲戰爭、但無論如何、現有準備云、(二十三日路透電)

〔羅馬〕此間外交家今日咸信艾登受任英國外相之結果、已使歐洲戰事益爲迫切、一般人認艾氏之意見確屬反意、意國外部當局亦預料艾氏將竭力要求國聯通過對意禁運一切軍用品之議案、此間外籍觀察者大半皆信意相墨索里尼寧可對英開戰、決不願屈伏於經濟窒息之下、另據若干外交家之意見、艾登就任外相、已使意阿問題迅將成爲危機、墨氏至此惟有二途可循、其一爲向國聯作自殺之戰爭、其二爲引咎辭職、自認法西斯主義及帝國迷夢皆已失敗、後者既絕難成爲事實、則艾登如再用强硬手腕、對付意國、戰爭自在意中、至於戰爭範圍、是否僅限於英意兩國、則當視德國是否願與意國聯合、以反抗强國之把持世界富源云、(二十二日國民電)

〔羅馬〕意國各報言論、現均激烈仇視英國、而於法國、則幷無威脅之意、人民報評論英國政府最近向地中海沿岸各國接洽海軍互助問題之舉、謂「英國所爲、乃在向意國挑釁、而欲釀成戰禍、曩者意國對於英國、業已放棄猜疑之心、此實極大失着、須知英國爲一時感情所衝動、未必不出鹵莽行爲、吾人採取預防措置、實有充分理由、設若因循姑息、不知警備、則貽禍將來、失之不智矣、至其他各國、尤其是法國、苟不願牽入漩渦、則認淸局勢、而各具戒心、此其時矣」、晚驛報謂「英國外相所發動之建議、既可以隨時食言而肥、則今後若有提議、吾人自不當再予考慮」、斯丹巴報則對於法國、多所期望、其言曰「法國總理兼外長賴伐爾、以及高尙正直之法國人民、均爲吾人所深信不疑者、法意兩國互相了解、現無任何事故、足使諒解理由歸於消失、巴黎和平建議之所以夭折者、其咎在於英國、至於法國態度、一本公允、凡其所爲、無非爲限制爭端範圍、勿使擴大、並使制裁辦法、勿趨嚴重而已、此種企圖、自當予以援助、以期克底於成也」云云、(二十三日哈瓦斯電)

〔羅馬〕本月十八日、爲各國實行對意制裁之第三十一日、全國人民、曾舉行莊嚴典禮、捐獻結婚金戒、以充軍用、因名是日爲「捐贈婚戒節」、今日又屆第二次「捐贈婚戒節」、全國人民、成羣結隊、咸赴無名英雄墓前之祖國祭壇、與法西斯黨之常設機關中、繳呈金質婚戒、易取鋼質婚戒、估計今日在本城與羅馬全省募集之婚戒、共有三十萬枚之多云、(二十三日哈瓦斯電)

阿方印象良好

◉阿京 本社特派員奧柴納特訊、此間政府人士、對於英國不管部大臣艾登調任外相之舉、均有良好印象、以爲英國國聯事務大臣一缺、即將裁撤、外交政策、當可較爲一貫、加以艾登素主積極擁護國聯會、此爲阿國所始終贊助者、艾登今後在國聯會中、對於制裁强化政策、自必加以支持云、(二十三日哈瓦斯電)

德抱觀望態度

〔柏林〕德國對於艾登任英外相事、現抱觀望態度、柏林人士謂艾登似始終主張對不公道奮鬥、希望其今後注意於德國所遭遇之不公道、今年初艾登曾因接洽軍縮事來游柏林、當時即已引起德人之良好印象、今德人甚以英財相未調長外交爲慰、因張伯倫素表同情於法國也、(二十五日路透電)

新任英外相艾登小史

艾登現年三十八、父爲爵士、牛津畢業後、一九一五年從戎以驍勇聞、授軍事十字章、升爲中佐職、一九二三年始投身政界、次年、獲選爲下院議員、一九二六年任前外相奧斯汀 張伯倫之國會私人秘書、至一九二九年、保守黨政府失敗時而止、後因職務拘束、乃在下院逞其辯力、抨擊朝政、並爲各校撰文論外交事件、一九三一年被任爲外部國會次官、迄一九三四年、擢升掌璽大臣、在此後三年內、襄助前外相西門出席國聯、辦理軍縮談判、辦事精幹誠毅、堅決正直、著聞於世、西門外相因國內事繁、未克常駐日內瓦、於是艾登遂爲英政府之喉舌、一九三四年任樞密院議員、秋間聘問丹麥·挪威·瑞典·諸國、一九三五年因德國擬恢復强迫軍役制、乃偕西門往游柏林、後又歷訪蘇聯波蘭捷克諸國、與其政治家討論外交與軍縮問題、四月初、游畢返英、方擬赴日內瓦參加四月十一日、英法意代表會議、但以積勞成病、遵醫士囑、靜養四星期、今年首相麥唐納任爲出席國聯之不管部閣員、迨至此時、艾登辯才無礙、而措詞用字、極有斟酌、乃下院不可多見者、艾登出身貴族、喜修飾、在日內瓦有衣服最漂亮的代表之稱、凡欲追隨英國最新服式者、輒注意其衣着焉、

賴伐爾晤意使
並延見希臘土耳其公使

〔巴黎〕總理兼外長賴伐爾頃於晨間接見意國駐法大使賽呂蒂及希臘駐法公使波里蒂斯、厥後又與土耳其外長魯舒第討論意阿爭端調解發展情形、(二十三日哈瓦斯電)

蘇聯對外貿易

(塔斯社十一月七日莫斯科通訊)蘇聯海關總管理局統計、蘇聯九月份對外貿易總數爲五四·四七四·〇〇〇盧布、其中輸出三八·四七二·〇〇〇盧布、輸入一九·〇〇二·〇〇〇盧布、工業工估輸出中百分之七二·九、今年九個月之合計、工業品估百分之八一·四、

九個月來蘇聯對外貿易、總數爲四三二·一六二·〇〇〇盧布、其中輸出二五七·九〇四·〇〇〇盧布、輸入一七四·二五八·〇〇〇盧布、去年同期、輸出入總額爲四七二·三九〇·〇〇〇盧布、輸出三〇一·二七〇·〇〇〇盧布、輸入一七一·一二〇·〇〇〇盧布、過去九個月對主要各國之貿易額如下、(單位一·〇〇〇盧布)

國別	輸出	輸入	總額
英	五八·三〇一	二二·三五七	八〇·六五八
德	二二·六九〇	一四·三五二	三七·〇四二
美	一八·〇七三	二五·〇七九	四三·一五二
伊蘭	一一·九九九	一六·七八〇	二八·七七九
法	一三·〇八五	一三·八四〇	二六·九二五
荷蘭	一〇·八一五	一三·一〇八	二三·九二三
比利時	一一·三九一	六·三九八	一七·七八九
意	八·九八三	四·六九四	一三·六七七
中國	四·七五五	五·六七四	一〇·四二九
日本	四·一九五	五·三五五	九·五五〇
土耳其	七·二六六	二·二六五	九·五三一
波蘭	二·〇六〇	二·五九三	四·六五三
瑞典	二·七七六	一·六二〇	四·三九六
芬蘭	二·七六五	一·〇〇九	三·七七四
丹麥	三·五九〇	一八一	三·七七一

巴西戒嚴二月

◉巴西京城 巴西國會今日授權伐加斯總統、宣布戒嚴九十日、以便鎭壓國內之反動份子、按巴西最近自普萊斯德策動革命、未及蔓延即被政府撲滅以來、國內頗多騷亂云、(二十二日國民電)

美國對華貿易

〔華盛頓〕商部今日發表對華貿易統計、內載今年前九個月中、美國輸入中國貨物居第一位、但美國輸往中國之貨物則自百分之二十七減至百分之十九、英國亦受重大損失、但日本之對華貿易則自總輸入之百分之十一增至百分之十四、中國因受水災、棉產歉收、故明年美國售與中國之棉花必增、(二十二日國民電)

注意腎部
身體强弱 全繫於腎
第威德補腎丸
背痛 腰痠 骨痛 風濕
行動困難之背痛劇烈難忍之腰痠抽作痛之骨痛以及全身不遂之風濕此皆腎部失常之先兆蓋人之腎部所以淸血若腎而健全則能將血液中之尿强酸質淸除若腎部虧弱則血液中之尿强酸質即日益積聚而起背痛骨痛風濕及骨節痛疼等症
第威德補腎丸爲著名而騐有實效之補腎專藥功能直達腎部使之健全而淸尿消毒
第威德補腎丸迅能奏效止痛功能去除尿强酸質而留食物之精華以補養身體故早一日服用即能早一日免除背痛腰痠骨痛風濕遺尿及其他因腎虧而起之疾患
清尿消毒 强身延壽
各大藥房均有經售

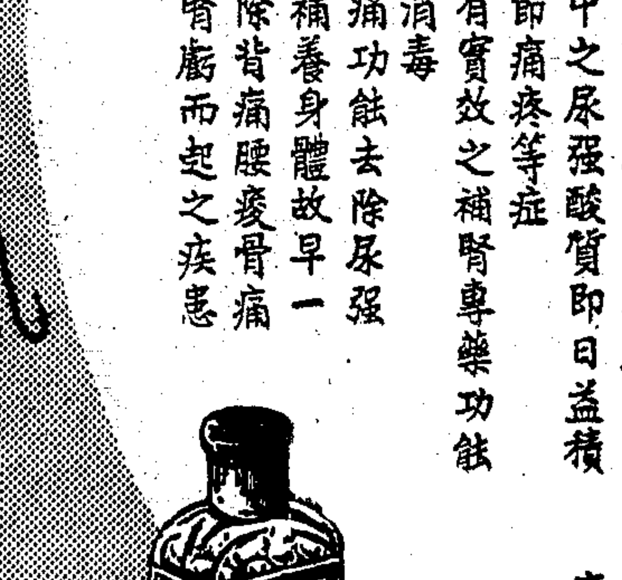

K58
第威德 百齡藥膏立愈凍瘡

冬令咳嗽多
止咳必先除痰。帕勒托為除痰之妙劑。又能添精生力。開胃補血。男女長幼，四時可服。而在冬季，尤為需要。
各大藥房均有出售
請認明「帕勒托」字樣為記
備有詳細說明書列舉帕勒托種種用途承索即奉
英商慎昌洋行經理　上海郵政信箱七六〇號
帕勒托
幾怪或純的

（四）
PALATOL

名馳中外
姑嫂丸　婦女經期不調　肚痛不育速服
天壽堂藥行
海狗丸　專治男子腎部　虛弱腰膝酸軟
上海代理處
唐拾義藥廠　濟華堂藥房　太和藥房　先施公司　大陸公司　公達藥房
中外各埠均有代理

黃冠美 鄭瑞登 為長男錦源 女淑貞 訂婚啟事

彼儕承 黃濟民 陳子幹 先生介紹並經余等同意茲于國曆十二月廿四日在新亞酒樓訂婚特此敬告親友

日本明年在北海道 舉行特別演習

旭川及弘前兩師團將參加

【東京】明年度陸軍特別大演習將在北海道地方舉行案、已由閑院宮參謀總長於二十三日午後奏准、即密令參謀本部通知關係方面、其演習計畫大致如下、（一）大本營）定在札幌、（演習期）十月下旬、（二）參加之部隊）旭川第七師團及弘前第八師團爲基本、航空·戰車·電信·鐵道等特科部隊、（二十三日日聯電）

有田返日片談

【東京】傳聞將調任爲駐華大使之日駐比大使有田氏、現應日本外相廣田之召、在歸日途中、過紐約時、彼對於國際情勢及對華外交發表談話、謂歐洲各國之前途、可悲觀之點甚多、至於對華問題、英國若能保留在華北原有之權益卽足、斷然不會積極與日本正面衝突、至於美國對歐既已標榜中立地位、對華亦不致與日爲難、所須警戒者、卽英美對遠東問題之共同動作耳、惟對華外交、日本亟須續採積極策、向實現日本主持之大亞細亞主義邁進云、（二十三日華聯電）

蘇聯棉產增加

【莫斯科】烏茲白克斯坦、卡塞克斯坦、及卡拉卡爾巴基亞最前進之男女集體農民大會中、男女集體農民向蘇聯共黨中央委員詳述彼等工作、及爭取繁榮生活之巨大成就、烏茲白克今年獲得巨大成就、供給國家生棉花一百零一萬噸、去年則僅七十一萬九千噸、由於增加收穫、集體農民之生活程度大爲提高、莫洛托夫最後演說、祝賀男女集體農民、實稱棉花生產之成功、爲蘇聯農業巨大發展之一最好說明、「余等已有更速發展所需一切」、「余等爲創造新生活而應當艱苦、決非徒勞、余等已在工業及農業中建造最重要之事物」、彼更指出收穫增加使集體農場獲利、喚起勞動者更新更高之文化要求、有時且使大衆文化發展更衆「在蘇聯、因國內各民族之民族文化、千差萬別、必須設法滿足各民族之文化要求、」（二十三日塔斯社電）

墨西哥 農工八萬示威

對現任總統表示擁護

◉墨西哥京城　農人與工人共約八萬名、頃在總統府前舉行示威運動、對於現任總統卡爾狄那斯、表示擁護、對於前任總統加勒斯將軍、則表示反抗、示威者所經各處、均有大隊警察荷槍防守、加勒斯將軍與其黨徒阿瑪羅將軍暨巴拉西沃諸人寓前、并有軍隊四百名擔任保護、示威者當向卡爾狄那斯總統、歡呼致敬並要求驅逐加勒斯將軍出境、卡爾狄那斯爰乃發表演說、表示謝意、謂現政府係以勞動階級爲後盾、茲蒙農工兩界表示忠誠、至以爲感、「墨西哥人民已知尊重共和制度、政府所處地位、甚爲穩固、決無甚意外虞、其對於勞動階級、務欲畀以分所應得、亟欲努力完成此項計畫」、又云、三日之前、加勒斯將軍黨徒、曾在美國各報登載電訊、謂墨西哥境內共產主義盛行、已有瓦解之勢、「吾人茲特加以聲明、墨西哥瓦解之說、全屬子虛、吾人之力、足以控制一切、政府所行政綱、可爲人民謀福利、必當循序漸進、至於美國、則國內各項問題、性質嚴重、亟須處理、決不致干涉墨西哥內政」云卡爾狄那斯總統辭畢、示威者均向之歡呼（二十二日哈瓦斯電）

法國發明郵政火箭

【巴黎】法國郵政當局行將在英倫海峽沿岸各處試驗「郵政火箭」、此項火箭、乃係法國技師唐白朗所發明、現已製成三十餘枝、一端滿裝火藥、并附以指導方向之設備、所達距離、預定爲三十公里、但在實際上、至少可達十公里、其用途乃在補充郵政航空、例如飛機在大城市之間遞送郵件、「郵政火箭」、卽在各城市與鄉村之間、遞送郵件、其法係在鄉村闢一降落場、以供火箭之用、一俟郵件運到城市、卽以之裝於火箭、分別向各鄉村發出、只須算準兩地距離、而在火箭上裝置航空降落傘、與計時機、則火箭飛達目的地時、卽可自動張開、而將郵件置於五十公尺以內之地點、毫無謬誤、亦云巧矣、（二十一日哈瓦斯電）

德國二萬餘冬賑機關 慶祝耶穌聖誕節

兒童五百二十萬人參加

【柏林】冬季賑濟機關、決定在全國三萬餘處地方、舉行耶穌聖誕節慶祝會、兒童參加人數、不下五百二十萬人之多、宣傳部長郭培爾、頃在此間工人區域會場中、用無綫電廣播、向全國兒童發表聖誕節祝辭云、「國外方面德國敵人之懷有惡意者、將以吾人爲北方蠻族方自原始森林而出、并環集於聖誕樹之旁、以慶祝聖誕、此種觀念、謬誤莫甚」、又云各種慶節之中、聖誕節尤富於德國性、此種慶節、雖屬於基督教、但吾人業已輸入最深刻之意義、而使之成爲國社主義化、吾人推行社會主義、務以力行爲尚、至德國兒童、乃係國家富源所在、他日長大成人之後、無論男女、均當爲國家効力也云、（二十二日哈瓦斯電）

奧國總理宣布重要大赦

【維也納】國務總理休樞尼格、將於明晚發表廣播演說、宣佈重要大赦令、凡因參加一九三四年二月社會黨暴動被捕之政治犯、以及同年七月因暗殺故總理陶爾斐斯案而被牽涉之國社黨員、均將在大赦之例、在押之前、社會黨保衛團除若干名團員、業由政府予以開釋外、亦將赦免云、（二十三日哈瓦斯電）

美國盲目議員 為汽車撞倒斃命

求學時代困苦奮鬥可歌可泣

【華盛頓】美國參院共和黨盲目議員夏爾、星期五日於下汽車上階時、爲另一汽車撞倒、裸骨斷、而內臟亦傷、已於今日逝世、享年五十八、夏爾雖盲、而仍能應付各事、以善演說著聞、夏爾生於一八七七年六月四日、其父死後、母乃交一富室保管、但夏爾因不受約束、逃而加入馬戲班、繼復棄之、而在芝加哥賣報爲生、積資入學、卒於一九〇二年獲明萊索太州大學文學士學位、且以善演說獲得獎金、是年結婚、後生三子、夏爾之入大學也、以鋸木所得資充學費、且藉棒球戲博得微資、其參與演講競賽會時因衣服不完、輒假諸同學之友、然夏爾回憶其幼年在芝加哥時、食不充飢、宿無定處、已覺愉快多多矣、夏爾繼乃學律、一九〇七年出操律師業、未成、因就自燃器吸烟、器中電力爆裂、而損其視神經、因以失明、於是夏爾夫人遂爲其良夫之「目」、夫人初則操作、繼則入學習律、俾能助其良人辦事、一九一四年、夏爾藉其夫人之助、得爲衆院候選議員、一九一六年獲選爲超然派衆議員、嗣加入共和黨、一九一八年一九二〇年復被聯選、一九二四年獲選爲參議員、夏爾以鯁直敢言、爲衆欽仰、其在參院中爲抨擊羅總統最力之一人、一九一八年歐戰中、夏爾奉政府命赴法調查事務、公畢乘運艦返國時、中德潛艇魚雷、該艦飄浮二百五十哩、卒達白萊斯港、其夫人因當時有勇行、曾獲獎章、（二十二日路透電）

蘇聯十八歲科學家

（塔斯社十一月二十七日奧台薩通訊）蘇聯十八歲演說家奧薩大學學生羅脫曼、現正準備爲其數學上之某種原理辯護、一九三五年羅脫曼入奧台薩大學數學院、年僅十五、其才能卽使教授驚奇、去年羅氏曾以驚人態度作數學原理辯論、羅氏爲數學教授克萊恩之助手、克氏年僅二十六歲、然已有科學著作三十二種出版、

法日密約說不確

海軍會議

【東京】據謂美國方面傳說法日海軍代表已成立秘密協定云、但此間官場不信此說、（二十三日路透電）

【巴黎】外傳海軍會議法日兩國代表團曾訂有秘密協定、此間官場人士頃鄭重否認、（二十三日哈瓦斯電）

中央·國府 昨舉行紀念週

蔣中正報告勗勉工作同志 林主席報告人格救國意義

【南京】中央二十三日晨九時舉行總理紀念週、到蔣副主席、及委員葉楚傖·丁惟汾·張繼·居正·馮玉祥·諸民誼·方覺慧·周啟剛·陳津嶺·鹿鍾麟·狄膺·鄒華·吳保豐·姚大海·趙允義·王秉鈞·余俊賢·魯蕩平·張厲生·溥侗·錢大鈞·李次溫·張強·焦易堂·王祺·李宗黃·梅公任·及職員共數百人、丁惟汾主席、領導行禮、由蔣副主席報告要點、㊀發揮創造能力、增進工作效率、以盡忠職責、㊁發揮犧牲精神、努力輔導民衆、使共同救國、㊂注重道德禮樂、完成精神建設、以奠定國基、原詞整理後發表、（二十三日中央社電）

【南京】國府二十三日晨舉行總理紀念週、到于右任·柏文蔚·鈕永建·王伯羣·鄧家彥·陳紹寬·楊杰·陳其采·呂超·魏懷·等、暨國府各院部會職員、共五百餘人、由林主席領導行禮、並卽席報告「人格救國之意義」、首就總理在廣州對全國青年會演說詞、「我們要造成一個好國家、便先要人人有人格、正本清源、自根本上做工夫、便是在改良人格來救國」（一段闡釋其意義至爲詳盡）次謂要造成好人格、必定要㊀注重道德、㊁國體提倡那才是救國的基礎、末謂總理以偉大高尚人格領導吾黨、還是要本黨同志、政府同人、負起救國責任、現在本黨倡始新生活運動、全國均在勵行、這就是用團體改良人格最好的方法、因爲新生活的信條、合於道德的精義、可以培養完全人格、如能本身作則指導有方、一定於短時間、走上光明之道路、都有救國的思想、救國的能力了、林詞畢卽散會、（二十三日中央社電）

新任參謀總長 程潛到部視事

【南京】新任參謀總長程潛二十三日下午到部視事、蔣親蒞臨、召集全體職員、假國府大禮堂訓話、繼由程答詞、禮後卽行辦公、部內職員一無更動、（二十三日專電）

【南京】程潛二十三日晨赴國府謁林主席、林氏表示慰勉、並希望程以過去革命精神、爲國服務、（二十三日專電）

平市中小學 遵令提前放假

【北平】平各市立私立中小學前奉社會局令、提前放寒假後、各校均已遵令放假、聞市當局於寒假期中、將召開中小學教育會議、討論改善各校課程問題、商討目的、係改革課本、（二十三日專電）

【北平】平市各大學教授及中等學校教職員聯合會代表、定明日會同謁宋哲元、擬對社會局擬刪改中小學課本事、陳述意見、請求採納、（二十三日專電）

常服保安維他
自能精神百倍
保安惟他
君感覺身体疲倦頭暈腦脹作事無精神此皆平日精力損耗之徵象最妥善之治療祗須常服保安惟他本品為最滋補最適口之糧食飲料服後可在數小時內化為新精力并能帮助他種食物之容易消化冲調簡易冷飲或熱飲均可
英國可得補力公司出品
總經理　英商怡和洋行
Cadbury's BOURN-VITA

吳吉甫君之公子祖德
小兒腹痛之治療
小兒腹痛每因消化不良而起父母多苦之然此症雖甚討厭但治以嬰孩自己藥片輒能迅奏膚功因此片乃治理嬰孩消化病之無上靈藥千萬父母業已證實其功效浙江建德城內半道紅四十號吳吉甫君卽其中之一例吳君書云『小兒祖德因腸胃不調時患腹痛飲食減少面黃肌瘦幸有友人介紹與服嬰孩自己藥片乃得腹痛痊愈消化佳良飲食增進至今身強體健故予甚感嬰孩自己藥片之功也』嬰孩自己藥片質純味美性和效大係爲治理嬰孩食積便秘腹痛洩瀉嘔吐傷風發熱蛔蟲出牙各症所特製之專藥也
各藥房均有出售或逕向上海江西路四五一號韋廉士醫生藥局函購每瓶大洋七角六瓶三元五角郵力在內
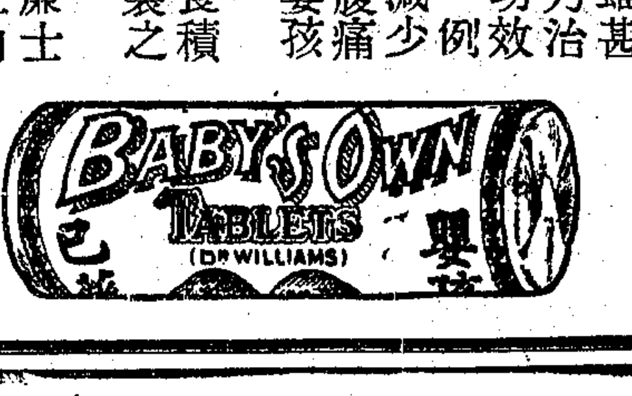

日報電傳廣田將倡議 中日共同防禦蘇聯

主張請蘇聯開放外蒙

【東京】據某報載、日外相廣田不日將倡議與中政府談判中日軍共同在蒙古新疆防禦蘇俄之勢力、此談判將根據十一月二十三日廣田所提出中日關係基礎「三點政策」之第三節而進行之、該報預料中日對蘇俄之關係、因華北問題已滿意解決、今後將更見緊張、外蒙古奉蘇俄之訓令、在政治上經濟上社會上已與世界隔絕、此種局勢、殊碍遠東和平之維持、故中日將請蘇俄政府開放外蒙、以容許其他外國、如蘇俄予以拒絕、則中日或將成立軍事聯盟、以抵制俄國將外蒙蘇俄化云、（二十二日路透電）

【倫敦】英國各報在顯著地位、登載日本所謂蘇聯及蒙古共和國之侵略企圖完全不信、每日傳令報謂、日報對此事之攻擊乃爲「妄談」、力言本星期中、日本在滿軍隊已增數千、泰晤士報謂日本對於「蘇聯方面實行侵略」之恐懼、實與將在議會提出空前巨大軍事預算、及使日本之與冀察防共自治組織合作、博得國外同情、互相呼應、（二十二日塔斯社電）

【東京】蘇聯方面對於華北與日本共同防共之事實極爲關心、乃在莫斯科招請外蒙政府代表、對於華北與滿洲國接壤方面之事態、有所討論、並自遠東重要都市哈伐羅斯基、散出刺激日本之播音、二十三日據駐劄哈埠島田總領事報告外務省電云、最近該市人心惡化、領事館員被人投石者有之、未便安然外出云云、廣田外相鑑於此種狀態、當卽訓令駐蘇大使大田、向莫斯科政府提出嚴重抗議、（二十三日日聯電）

【倫敦】泰晤士報今日社論、謂日人現趨緊伸張其勢力於察哈爾、該處所有衝突、當然雙方互以武力侵犯相責、事未查明、而日本陸軍部已將利用之矣、近來日人報紙秉承當局意旨、屢以華北與內蒙共產黨活動爲言、第藉口於華北有共產活動、而遂欲其脫離中央、此種理由、未免大使人費解矣云、（二十三日路透電）

平津段 縮短行車時間

決自元旦實行

【天津】北寧路平津段客車縮短行車時間、決元旦實行、二十三早路局配掛專車一列、由該局車務處長鮑錫藩率職員乘坐試開、結果甚佳、元旦實行後、兩地行車又減少三刻、（二十三日專電）

殷同謁張部長 報告北寧路務

【南京】北寧路局長殷同東方旅行社總經理張水淇、二十三晨由滬抵京、十一時同赴鐵部謁張部長·曾次長、報告北寧路務、及旅行社情形、殷前請辭職經慰留後、已打銷辭意、據殷云、在京留二三日、卽北返、北寧路務現在照常、張部長北上確有此說、但日期尚未定、大約當俟部務處理就緒、卽可決定、連日張部長召集各路局長會談路務、本人到京後亦參加、惟此項會談、係先由各路報告狀況、再由部根據各路情形、斟酌各路業務車務應興應革之處、然後決定整理辦法、現時尚無任何新決定、（二十三日專電）

塘沽昨晨大火

開灤礦局失愼

【北平】塘沽今晨大火、某礦局悉被焚、因地處僞冀東會境內、詳情無從悉、（二十三日專電）

【天津】塘沽開灤礦局今晨失愼、原因未明、衆信爲遇氣管損毀所致、當時有海關巡船一艘亦幫同撲救、迨火熄後、則該船已因河凍不能開行、現須用破冰船始能將巡船拖出、（二十三日路透電）

【厦門】綏鶩輪二十三夜抵厦、因時晚留港外未入口、俟二十四晨經海關水警檢查後始入口、（二十三日專電）

西南執部商討 補充政委人選

【香港】執部二十三開會、關於補充政會委員人選、擬以黃麟書或陸幼剛充任、（二十三日專電）

【香港】執行部某秘書談本部原爲協助中央辦黨務機關、中監委會既改組本部亦當隨而改組、惟鄒魯未返故暫仍舊、（二十三日專電）

湘桂軍 夾擊蕭賀殘匪

【長沙】何鍵此次移駐寶慶、指揮督剿蕭賀殘匪、已下最大決心、擬在湘境以內、將其殲滅、以除巨患、（二十二日中央社電）

【長沙】軍息、蕭賀匪部主力、早已竄抵武岡境內、其進攻武岡城者、僅匪之一部、聞其主力直由武城西北之花園、向武陽屬綏寧急進、我追剿軍湯恩伯部已越桃花坪急進中云、又訊、蕭賀主力、在武岡西北山門洞口一帶、我湘桂軍將首尾夾擊、不難殲滅云、（二十二日中央社電）

【長沙】何鍵昨明令懲處勦匪不力官長六區司令晏國濤、副司令蔣聲、均予撤職、已第一團長曹燧、先行撤職、聽候查辦（二十三日中央社電）

三屆高考及格人統計

【南京】考選會息、三屆高考及格二四一人中、據統計黨員七十七人、非黨員一六四人、男性二三八人、女性三人、年齡最高四十三歲、最低二十二歲、至三屆應考人數、與一屆較幾及二倍、與二屆較亦超百分之三四弱、故三屆及格人數、亦較往屆爲多、（二十三日中央社電）

鄧鳴階離京飛蓉

【南京】川省府秘書長鄧鳴階、在京謁蔣院長、報告川軍政近況、並請示畢、二十三日晨飛蓉覆命、（二十三日中央社電）

國聯交通運輸組 續派專家來華

【南京】經委會息、國聯交通運輸組應我國政府請續派專家四人來華、已由歐啟程、一月下旬可抵滬、四專家之來、係根據國聯與華技術合作之原則而來、協助我國水利公路交通各項工程、不涉其他事務、（二十三日專電）

刑事被告 具保責付辦法

【南京】法部關於刑事被告具保責付等事項、業經酌定辦法如下、審判案件、如預料其上訴、不能於原審判決之刑期內辦結者、儘可先令該被告具保責付及限制住居之方法、予以停止羈押、其已具保者、得限制居住、卽已限制居住者、仍可予以責付、被告之具保責付、第一審法院對於具保證書之人或商舖、是否殷實、受責付之人、有無監視能力、應由承審法官親自核定、查羈押之條件、在法律上並不爲嚴、其具保亦非必須出於聲請、各司法官對於各該法條之運用、應悉心研究、以免臨案失措、（二十三日中央社電）

厦商輪遭騎刦

【厦門】泰利行綏鶩輪、二十一晨自厦開泉州·興化、載客百餘、貨值萬元、十時過圍頭、爲盜騎刦、折向南澳海陸豐、該輪於盜去後、二十一晚至汕電告被刦、並綁立興號東去輪添煤二十三晨回航、速則夜可抵厦、損失未明、按綏鶩被刦、民十一來此已第三次、（二十三日專電）

【香港】厦門泰利（譯音）輪船公司之貨船一艘、於星期日由厦門開赴泉州時、被海盜騎刦、海盜八人、喬裝旅客、船至海中、倏出洗刦、損失萬元、並擄去肉票二人、在大鵬灣附近登陸逃逸、（二十三日路透電）

化險為夷

火車出軌其危險之程度令人不堪設想

吾人體內之臟器如失常軌危險亦然舌臟口臭頭痛作嘔胃口不佳此臟腑不潔腸胃失序之明証倘不謀治則廢料毒素侵入血中將成重症

兜安氏通便丸 能迅速激清滯積無冲瀉腹痛之弊亦不傷元氣且能平肝健胃乃導便秘胃呆者入於正軌之無上聖藥也

各藥房均售 上海兜安氏西藥公司

國際商業電訊

—十二月二十三日路透社特約商情電—

金銀

▲英金 倫敦金價今日為一百四十一先令一便士、跌半便士、

▲英銀 倫敦銀價預料將跌、但人氣已略呈起色矣、

▲美銀 芒特里銀價、開盤有未動者、有微漲者、十二月一月期買價未變、三月期漲起三十磅音、而為四五•二〇、五月期成交價格、為四五•〇〇、按星期六日六月期收盤價格、為四四•七五一九九、

滙兌

▲英美 倫敦外滙市場、今晨沉寂、英鎊價格、無甚變更、英美滙價、開盤為四元九角三分、較星期日美英收盤、低一二五、第一小時內、跌〇六二五、午時續跌一二五、午後二時回漲一二五、而為四元九角二分九三七五、

▲英法 倫敦外滙市場、法滙開盤為七四佛郎八四、漲六磅音、第一小時內跌〇六二五、午時續跌一磅音、一時無變更、二時仍未動、價為七四佛郎八二、

棉麥

▲美棉 紐約棉市因利物浦電訊較佳、故開盤穩定、但午前交易不暢、價格因同業購進而微漲、統計地位利於多方、繼續減少若干、故市況不弱、為之稍減、

▲英棉 利物浦棉市堅定、午後一時一月期價為六二六、漲五磅音、

▲英麥 利物浦麥市、充滿假期將臨氣象、故今晨交易清淡、價格漲落殊微、但人氣後傾多方、因每週裝船數額發表後稍稍引起散戶買進也、

▲紐約物品市價

	上日收盤	今日開盤	十時一刻	十時半	十時三刻
五月期棉花	一一•一〇	一一•一〇	一一•一六	一一•一〇	一一•一〇
三月期橡皮	一三•四〇	一三•四〇	一三•四〇	一三•四〇	一三•四〇
五月期芝加哥小麥	九九•七〇	九九•七〇	—	—	九九•七〇
五月期芝加哥雜糧	五九•八七	六〇•〇〇	—	—	五九•八七

午後一時三月期價漲三七五、而為六先令三便士二二五、

▲美麥 芝加哥麥市、因利物浦市價起色、故開盤微漲、雜糧亦漲少許、

橡皮

▲倫敦 倫敦橡皮市況、今晨穩定、四月六月期開盤成交價為六便士〇六二五、未動、市價迄午未變、

▲紐約 紐約橡皮市價開盤、漲數磅音、後形穩定、市況沉寂、

證券

▲紐約 紐約證券市場、因假期將臨、故交易不甚活動、但開盤尚稱堅定、實業股票一致稍漲、尤以汽車股票等為甚、油股堅穩、銀鑛股票開盤低落、但旋又回起、鐵路股票鬆動、公用股票價格穩定、上次收盤價格、無何變動、道瓊斯三十種實業股票平均價格、開盤為一四〇•三八、漲十九磅音、各價如左、

	上日收盤	今日開盤	十一時三刻
美國冶金	二八•一二五	二七•七五〇	二八•三七五
安納康大銅鑛	二七•六二五	二七•八七五	二七•七五〇
紐約煤氣	三〇•〇〇〇	三〇•三七五	三〇•三七五
電廠股票	一五•〇〇〇	—	一五•〇〇〇
通用汽車	五五•七五〇	五六•〇〇〇	五六•一二五
國際電話電報	一三•八七五	一三•一二五	一三•〇〇〇
魯和電影	五一•六二五	五二•〇〇〇	五一•八七五
希百華百貨公司	六九•〇〇〇	六九•〇〇〇	六九•〇〇〇
紐約中央鐵路	三七•七五〇	三七•〇〇〇	三七•〇〇〇
紐遮賽油行	四八•五〇〇	四九•〇〇〇	四九•〇〇〇
美國鋼鐵公司	四八•七五〇	四八•七五〇	四八•一二五

實長吳鼎昌訓勉職員

【南京】實長吳鼎昌二十三日晨出席實部紀念週、對職員訓話、勉以努力從公、盡忠職守、以期增進行政效力、周詒春因病尚須修養數日、始能就職、（二十三日中央社電）

內長蔣作賓 召開首次部務會議

【南京】內政部長蔣作賓二十三日下午三時、召開首次部務會議、討設內政方面應行興革事宜、歷兩小時始散、常次張道藩、尚未到部視事、（二十三日中央社電）

【南京】內長蔣作賓以五全會議決、限期完成各省市地方自治、二十三日部務會議中、對自治籌備事宜、提出討論、蔣氏主張注重搜羅材料、以供研討、韓英華歷年向中央及立法院貢獻自治方案、及著作多種、送請採擇、蔣氏允予參考、（二十三日專電）

鐵部咨請 減免萍鄉煤稅

【南京】鐵部咨財部、以萍鄉煤稅捐過重、勢將停運、並以湘省對萍鄉征產銷稅、如係複稅、應請轉商廢除、以免妨礙路運、財部已電請湘省府查復、（二十三日中央社電）

高惜冰昨謁翁文灝

【南京】新疆省建設廳長高惜冰、二十三日赴政院謁翁文灝、報告該省建設情形、及今後計劃、（二十三日中央社電）

豫洧川等縣 代表到京請願

【南京】豫省府提議、將洧川長葛等十三縣、併為五縣、各縣民衆特推代表來京請願、將原提議駁斥、（二十三日中央社電）

王用賓赴皖視察

【南京】王用賓二十三日晨六時、偕隨員四人、乘汽車直駛蕪湖、視察司法、事畢、再轉車赴宣歙等地視察、約一週返京、再赴江浙視察、（二十三日中央社電）

政院紀念週 翁文灝報告行政方針

【南京】行政院二十三日晨紀念週、翁文灝主席、並報告對今後行政方針、多所指示、翁以政院各處科人員多寡不一、工作亦有繁簡、特派劉秘書•溫參事調查實際情形、從新支配工作、（二十三日中央社電）

財部調查 全國食糧產銷確數

【南京】財部擬統計食糧、便於管理調濟、已着手調查全國食糧產銷確數、俟調查完竣、即行編制統稅方案、（二十三日專電）

平社會局科長到京

【南京】北平社會局科長祝維平奉命來京報告、二十三日赴政院請謁蔣院長、經翁秘書長接見、祝報告平市最近社會情形、約一點鐘、（二十三日專電）

吳佩孚有南下說

【南京】此間盛傳吳佩孚有不日南下避環境包圍說、（二十三日專電）

商震電告接收豫政

【南京】二十三日晨商震由汴長電致中央當局、報告交代及接替省府情形、先行到省府視事、正式就職日期擬在元旦、（二十三日專電）

【開封】商震擬廿三日夜晉京謁蔣院長後、再定就職日期、（二十三日中央社電）

外部循例不招待外賓 二十五年元旦

【南京】外部息、二十五年元旦仍照往年例不招待外賓、惟各國駐華外交官、屆時循例來京、向國府致賀、予以個人之招待、張外長擬明春招待外賓一次、惟時期尚未確定、（二十三日專電）

外部紀念週 張羣講機構的調整

【南京】外部二十三日晨舉行紀念週、由張部長主席、行禮後、張講演機構的調整、對行政學、多所闡發、對所屬亦多訓詞之處、其結論謂希望諸同事、在機構調整方面去努力、始終不應怠忽、主管長官應負責、組織期於靈人、事期於宜、經費期於當云云、（二十三日中央社電）

秘魯政府 將派駐華專任代辦

【南京】秘魯政府以駐日一等秘書代辦使事貝萊升任駐中日兩國秘魯館參事、外部俟新任秘魯駐日公使比氏到日後、即改派貝萊為常川駐華專任代辦、（二十三日專電）

連雲市政籌備處長 賴璉向蘇省府辭職

【南京】連雲市政籌備處長賴璉、自赴連雲視事後、各項計劃業已完成、惟以經費困難、已向蘇省府懇請辭職、（二十三日專電）

東阿堵口工程之困難

【濟南】黃河正河在東阿境姜溝以上、只走溜十之一、已成死水、清可鑑底、已不能行船、十之九走決口、能行大船、雖決口水又從姜溝回正河、十之二仍不能行大船、正河槽日漸淤高、新河道日益刷深、實堵口一大難關、工程處現積極籌修決口附近大王神廟、（二十三日專電）

趙祖康談全國公路

【南京】經委會公路處長趙祖康談、我國公路、民十祇一千餘公里、民廿一增至六萬六千餘公里、最近已有九萬公里可通汽車、內粵一萬一千餘公里、佔全國第一位、次為贛蘇各五千餘公里、其他長三千公里者、佔全國省份半數以上、就最近進展程度言、以蘇浙皖贛湘鄂為最速、本年以西北西南各省最形活躍、民廿一以前、各省公路建設、彼此不相聯絡、經委會於是年五月、擬定蘇浙皖三省聯絡公路、北六綫十一月擴大為蘇浙皖贛鄂湘豫七省、擬定系統、有幹綫十一、支綫六十、總長二二三〇〇公里、分期興築、後閩陝甘青亦列入營造範圍、現各省聯絡公路總長二九二九三公里、此外尚有一可注意之事、即西北公路建設之急進、西路七五〇公里、初步工程已完成、本年五月通車、西漢路西安至寶雞一五〇公里即可通車、寶雞至南鄭二五三公里、現正興築、明年一月可全綫通車、（二十三日中央社電）

財部籌劃 分區施行新鹽法

【南京】財部以新鹽法業經中央決議、限於明年底前分區施行、除已將新鹽法施行前應調查及籌備事項、飭各區鹽務行政機關詳晰查報到部、俟移送鹽政改革委會核定外、對各省鹽附稅、亦已漸次收歸中央統征、如陝川甘寗青等省鹽稅、均經改由中央統收統撥、僅餘粵桂晉等省、尚待繼續接洽進行、至劃整頓場產、劃一稅制、與建築倉坨等、均在分別規劃進行、預料明年底前分區施行、新鹽法決議、當可實行、（二十三日中央社電）

王法勤抵京 將召開撫恤委會

【南京】中央撫恤委會主委王法勤、二十三日晨由滬到京、將在京召開撫恤委會、（二十三日中央社電）

須磨未謁張外長

【南京】滬報載、須磨二十一日上午十時、謁張羣、有所商談、茲據外部息、須磨赴外部係會晤亞洲司高司長、並未謁張、報載不確、（二十三日中央社電）

鐵部長官訓勉職員

【南京】鐵長張嘉璈、次長曾養甫、曾鎔甫二十三日晨在鐵部大禮堂、召集職員訓話、張訓詞大意分四點、㈠厲行廉潔、為國服務、㈡增加辦事效能、務使人人盡職盡力、㈢鐵路社會化、部路員司以服務為目的、㈣鐵路商業化、一如商業機關辦事精神、（二十三日中央社電）

德政府贈劉崇傑銀盃

【南京】外交界息、德政府近贈送劉崇傑公使國徽銀盃及福蘭克府國立大學榮譽校董、劉即呈報外部、已轉呈國府鑒察、（二十三日中央社電）

劉鴻生公子 與顧夫人姪女定婚

【倫敦】滬商劉鴻生子、為劍橋學生、現與顧維鈞夫人之姪女顧女士定婚、此項消息係中國大使郭泰祺應雙方家長之請、今日在宴會時所宣佈者、（二十三日路透電）

中中交三行 在鎮設收兌銅元處

【鎮江】中中交三行在商會設收兌銅元處、每元三百枚、二十三日開始、（二十三日專電）

李思浩訪宋哲元

【北平】李思浩今下午訪宋哲元懇談三小時始辭出、（二十三日專電）

西使嘎利德返平

【北平】西使嘎利德前赴滬有事接洽、事畢今晨由滬返平、（二十三日專電）

豫皖綏署設信陽

【鄭州】豫皖綏靖公署奉蔣委員長令駐信陽、劉峙俟省府交代後、晉京謁蔣歸後即就職、（二十三日中央社電）

渝行營 新聞檢查所成立

【重慶】行營新聞郵電檢查所、二十三日在渝成立、李介民劉旦暉分任正副所長、下設新聞郵政電報三股、由曹禹道•莊鳴烈•楊英•分任股長、二十三起正式辦公、原有新聞檢查所二十三日奉令結束、（二十三日中央社電）

何浩若今可抵粵

【香港】湘財廳長何浩若、奉派來粵、商協助勸匯粵鹽湘銷、及開採狗牙洞煤礦、二十四日可過坪石抵省、（二十三日中央社電）

安溪採鑛積極進行

【福州】安溪採鑛工作積極進行、主任趙修晉二十五日前後赴廈、省令保安五團李敬慎部、派隊赴安溪警戒鑛區、並保護鑛區有關各路交通、已由李綍率前往、（二十三日中央社電）

【廈門】探測安溪鐵鑛工程處主任趙修晉率建廳技士四人二十三晚自省抵廈、日技師十三人、自滬乘嵩山丸二十三日抵廈連十八日自省先來四日技師、共十七人、均滿鐵技師、一二日後即率日技師等一行二十二人、赴安溪開始採鑛工作、省府調保安團一大隊保護、（二十三日專電）

平原縣 設新文字實驗區

【濟南】教部與教廳合作、在平原縣設新文字實驗區、試驗推行羅馬字母、（二十三日專電）

浙大學生 集合請願經過

學生代表廿餘人被捕 赴京請願被軍警阻止

杭州訊、此次華北僞自治運動、全國同胞、一致反對、北平學界、首先發表宣言、遊行示威、杭州中等以上學生、本愛國熱忱、亦即聞聲繼起、迨第二次北平學生遊行、發生流血慘劇、電信傳來、浙大學生、更形憤慨、當於二十日晚、召集全體大會、議決於二十一日晨全體赴京請願、詎於是日深夜、突有便衣偵探、武裝軍警、包圍學校、並由該校某處職員、引入學生宿舍、按寢室之數、將學生代表二十餘人、逮捕而去、代表被捕後、同學情緒、更益憤慨、赴京請願之初旨、決不因此而中止、當時全體同學即行集合、於軍警嚴重包圍之下、設法出校、整隊赴車站、保安隊及警士約千餘人、即追踪而來、路局方面、復拒絕上車、同學乃於淒風慘雨之中、露立軌中、秩序頗為嚴肅、同時浙大教授多人、亦至站勸阻、省府秘書黃華表氏亦聞聲趕至、當由同學要求五項、㈠立即釋放被捕同學、㈡開放新聞封鎖、㈢軍警道歉、㈣保障愛國運動、㈤撤回軍警、當經黃秘書長一一答復、並將被捕代表、送至車站、該校學生、認為滿意、乃於軍警撤退後、偕代表整隊返校云、

閩建設廳 探測安溪鐵礦

—探礦工程處已成立— —聘日技師五人過廈—

廈門通信、福建省政府建設廳、近組安溪探礦團、設立探測安溪鐵礦工程處於安溪、委趙修晉為工程處主任、向南滿鐵道會社聘請日技師担任探礦等技術工作、日技師已先後到省、建廳並擴大地域為閩南漳泉十二縣、工作範圍、亦擴為礦山•水利•漁業•港灣•四項、而先從安溪探礦着手、該廳並派李岐山偕日技師石田聖•相馬英雄•大竹草•中川喜久松•磯端宗次•等五人、自省遵陸經泉州於十八日下午六時抵廈、石田聖五日入寓鼓嶼柏原旅館、李寓廈門、據日技師中川喜久松談稱、「余等以本月初旬自南滿來閩、應福建省政府之聘、往安溪探礦、五人中四為滿鐵技師、一為滿鐵駐閩辦事員、此次係初到、在省會晤建設廳長陳體誠氏、余等任務、僅屬技術範圍、除探測安溪鐵礦煤礦鉛礦之技術工作外、不參預他事、至安溪探礦工程處之組織如何、何時成立、探測計劃如何進行、探測費若干、經常費若干、廈門是否設辦事處、均由建設廳另派人主持、外傳滿鐵對閩省礦業投資組探礦團云云、並無其事、在廈有數日逗留、俟建廳派員續到、即同赴安溪、預期約在二十五六日」云云、又李岐山談、「省府為救濟民生充裕國庫起見、以安溪等十二縣、礦山四在、漏儲寶藏、貨棄可惜、因組探測安溪鐵礦工程處、計劃探測開採、目前為試辦性質、將來開採、盈利或虧蝕、尚未能前定、聘用日人原因、以我國產業落後、各項人材缺乏、治礦尤甚、不得不借重外人、而延聘歐美技師、較日人所費甚鉅、此層全為人材經濟着想、所聘日技師、均上海自然研究社社員、亦南滿鐵路會社技師、學識經驗均富、且安溪礦山與東三省礦山、均為露天鐵礦、性質既同、探測亦比較容易也、本人奉命先率五日技師來廈、工程處趙主任、二十五六日率二批日技師及省府委派技士來廈、即同赴安溪、至將來如何開採、須視探測結果而定、安溪鐵礦、以潘田最多、珍地次之、產量有四千五百萬之多、鐵苗已露地面、湖頭五閩山產黑鉛亦多、厚三四尺、本年五月、省府顧問徐瑞霖、奉令偕日技師原口•（地質專家）磯端•（礦師）田中•（土木工程）入安溪履勘、成績甚佳」云云、李等抵廈後、遣人持趙修晉函至水警第二大隊、謂奉建廳令、派李岐山同日技師五人、參觀廈門港灣、請為保護、十九日晨、李偕五日技師乘汽船赴嵩嶼海滄一帶沿海視察、由大竹章以望遠鏡探視、未登岸、至午返、據李談、鐵礦之開採、須有出路、陸運鐵道、海運則須良好港灣碼頭、廈門為閩南海口、有觀測而通盤計劃之必要、故日技師有專治土木工程者、有治地質治港務及專治礦者等語、大竹章視察廈港灣後、二十日即乘濟南輪返滬、保安第五團李敬慎、奉省府令派該團第三大隊、十九日自省開安溪、任務為保護安溪鐵礦工程處、並維護交通、至探礦費、已領三萬元、全部十五萬元、工作期間預定一年、又安溪鐵礦、前會網人探測潘田產赤鐵及磁鐵面積一方公里、礦量三千萬噸、礦質鐵六八•一五、錳〇•七三、燐〇•〇〇五、矽養〇•六六、珍地為赤鐵磁鐵褐鐵之混成礦、面積長八百公尺、寬三百公尺、厚百餘公尺、礦量二千五百萬噸、礦質鐵五一•二〇〇、矽養九•六〇〇、燐〇•〇三七、硫〇•三五、（十二月二十一日）

粵商民籲請政府 貸款救濟商業

年關在即銀根緊絀 省府准辦輕利貸款

廣州通信、近年粵省不景氣瀰漫、產價低跌、銀根短絀、際茲夏歷年關將屆、商場例在此時結算賬目、若現款缺乏、行見市塲呆滯、工商交困、日前廣州市實業聯合會、會呈請當局飭省立市立兩銀行、舉行低利放款、以濟商艱、市商會亦於月之九日開會、通過轉呈省政府、請予接納實業聯合會之請求、飭令財廳迅即籌辦輕利貸款、省府據呈後、旋交財政廳酌量辦理、財廳奉令、即已擬定辦法、大致由省立銀行市立銀行於短期內舉辦輕利貸款、放借之戶口、分商店與住戶、抵押品分動產與不動產、動產即指政府發行之庫券、借款之多少、視其抵押品之價值及商業牌照額而定、如估價約值一萬元之抵押品、可到省市銀行借六千元、利息由三釐至八釐、借款限期、分為一個月三個月、六個月三種、詳細辦法一俟財廳核定、即令省市銀行舉辦、附錄廣州實業聯合會呈西南政務會文如下、呈為金融久困、百業垂危、請飭省市兩銀行放揭巨欵、以為業戶抵押、救濟流通、復興商業、竊查本市近年自受世界不景氣籠罩以來、百業凋零、工商困敝、各行商業倒摊頻聞、形成金融恐慌、資本家不敢放欵、經濟愈形枯竭、週轉更屬不靈、以致有業者欲求抵押亦難得欵、每為私人婪索重利、月息高至分餘二分之多、另給介紹人佣金三五個之鉅、按揭所得、恒在九五之實數、每月仍須擔負重息、以故無論經營任何商業、失敗者多、忍痛為之、實同飲鴆止渴、有識者目覩艱危狀況、如無救急善法、恐必致社會經濟趨於總崩潰而後已、挽救危局、惟有迅令省市兩銀行、指撥一二千萬鉅欵放揭、妥定人民以產業抵押辦法、規定三四釐息、輕利貸出、以為市面之週轉、而救工商業之垂斃、如此一轉移間、固定資產變為法定現金、則全市金融活動、法幣益見流通、正如鮒魚困涸轍、驟得兩江水以復甦、商民可獲下列之利益、㈠本市工商百業藉此巨欵放欵救濟、立可起死回生、以次達到復興佳境、㈡私人借欵不致居奇、自然壓低、其以前之高利貸、更可多得放出現金、㈢將歇營業者、日見興盛、斷業減少、自無廉價拍賣、影響一般業價之降低、且可安定市區多量之產業、㈣市上產業既能維持相當價值、市面將日趨繁榮、自然引起歸國華僑投資置產、工商業不期然而復興、五、市面既有巨欵流通、人民百業進展、政府稅收亦隨而增加、六、省市銀行既放出巨額法幣之按欵、現欵自可流入鄉村、百脈流通、全體活動、兼可救濟農村、同時兩銀行滙兌存欵、均可依次辦理、挽回利益利權、市內業戶工商人民莫不引領企踵、咸望此舉之實現、以為有效之救濟、屬會亦認為急要之圖、昨會一度開會討論、即席一致公決、籲懇政府從速照准辦理、以蘇民困、而期復興、紀錄在案、合亟照案據情乞請鈞會察核、俯念本市金融久困、百業凋殘、迅賜令行廣東省政府、即飭省市兩銀行擬具產業按揭辦法、通告辦理、年關在即、市面需欵孔殷、務乞從速定期施行、以資救濟、實叨德便、（十二月十八日）

松江

洩奸憤謊報盜刦

漕涇胡橋鄉沙十二圖鄉民沈榮達之嫂蕭氏、寡居、與同圖沈富二有染、前晚蕭氏約沈阿二來家幽會、為榮達偵悉、預在屋旁伺伏、在晚九時許、阿二瞞瞞而來、榮達趨前、互相歐打、阿二不敵、負傷逃歸、但榮達未洩所憤、返家敲破衣箱、投第九分駐所報告盜刦、並由該所逮捕沈阿二、解松、現由公安局偵訊、始明謊報盜刦、

蘇州

善人橋鄉無主命案

吳縣地方法院檢察處據報、木瀆鄉善人橋鎮附近河內、發現無名男屍一具、年約三十餘歲、兩手均被反縛、且身上有刀傷兩處、請派員檢驗等情、經該處據報後、即於二十三日上午、派羅檢察官率同吏警、前往檢驗、當驗明該無名男屍、確係生前被人謀斃後、棄屍河中無疑、即令地保備棺收殮、一面咨照公安局緝兇究辦、

無錫

商團將另行訓練組織

各縣商團、奉令改編壯丁預備隊、或守望所、前經各縣商會及商團代表在蘇集議、推定鎮江商會代表冷禦秋、陸小波、于小川等接洽改編辦法、並由民廳通令各縣、冬防期內、商團照常州防、俟過冬防再行改編、昨日（廿二）本邑商團公會、又接蘇州商團部公函、轉致鎮江商會主席冷禦秋函、謂對於商團訓練事宜、已由余民廳長商允、准予另行組織商界壯丁訓練、惟不得沿用[illegible]丁舊習、刻正在擬章程、俟擬妥當即發表云、

常熟

米船中途遭刦

離西城四里許之湖橋地方、本極安靖、祇因年來農村崩潰、致盜賊蜂起、而湖橋附近、遂屢有刦案發生、二十二日午後、有西張市農民徐和尚、與張莊•王耀南•徐根寶四人、將白米四十餘石、裝載運城販賣、不意於傍晚四時許、行經湖橋鮎魚灘地方、遇匪船兩艘、攔阻行刦、匪約二十餘人、均穿破舊軍服、並有武器等、結果白米被刦三十餘石、復損失棉皮七條、腳鑪一個、及零星物件、約值三百餘元、時徐和尚悲痛欲絕、幾至自戕、旋即來城、向縣報告、

南通

土布市場案將開審

南通實業界、改良土布、特組設土布市場、開幕伊始、織戶發生誤會、致起滋擾、經縣府捕獲首要蔡文•王德•陳金•張金等解法院、由檢察處偵查終結、以妨害秩序及自由、向刑庭提起公訴、刑庭定二十五日開審、

杭州

水利局長新舊交替

浙省水利局長張自立辭職照准、業經建設廳派第一科長朱延平兼代、朱氏已與前任張局長數度接洽、擬定本月二十七日接收視事、茲悉該局一切移交手續、均已準備完竣、靜候接替、朱新任局長河北遷衛人、為留美學生、歷任黃河務局長等職多年、據其表示、局中原有人員、概不予以更動、

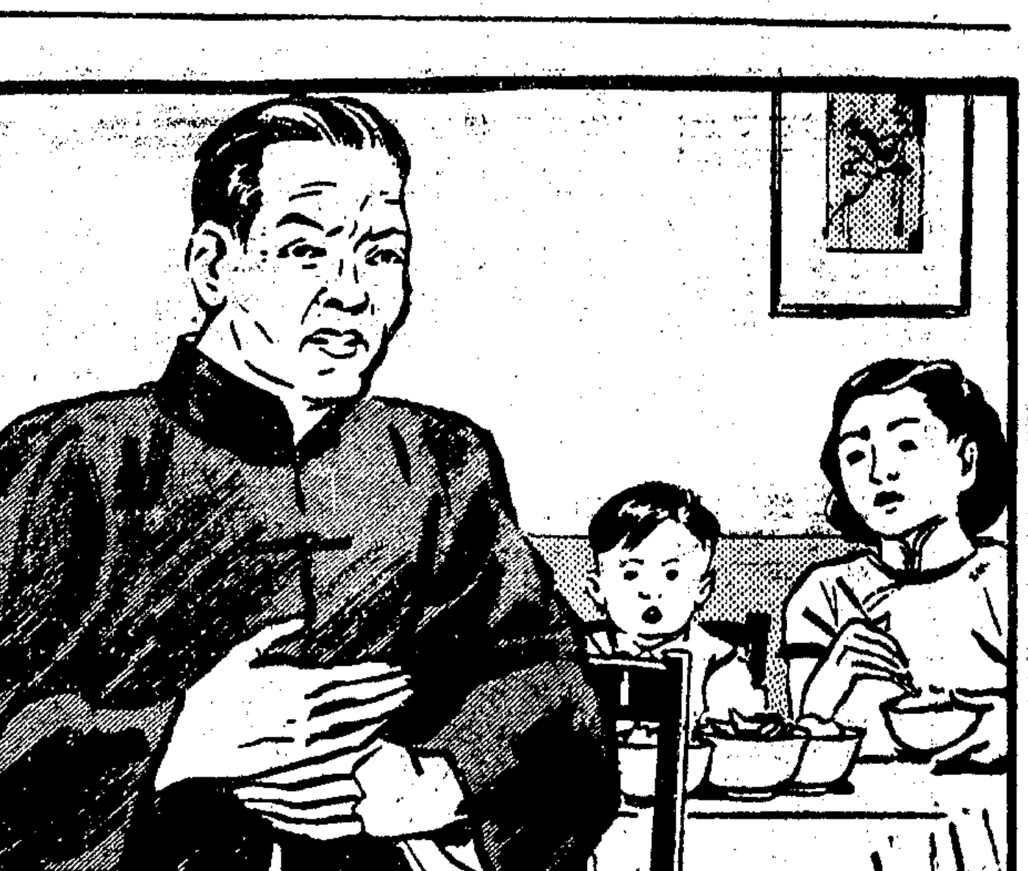

食後脹痛 胃病之象

食後何必受苦。須知胃部劇痛不舒，噯氣作脹，胃火心跳。有一於此。是為消化不良之象。欲求速愈。宜於每餐以後即取牌自美胃藥 'BISURATED' MAGNESIA 少許和水服之。蓋此種妙藥。能令胃臟健強如初。俾君隨意進食所嗜。而食後無復有胃痛不舒之苦。請今日即購一瓶可也。

分粉形片形兩種

各處藥房百貨店均售

認明藍色包裝上 BISMAG 橢圓商標為記

獨家經理 怡德洋行

上海郵政信箱三九一號

640

牌自美胃藥

美 老牌 國

孟高華收音機

1936年最新式

「金屬眞空管」「收音機」 大批運到

品質更加優良 價目非常低廉

備有精美樣本 函索附郵即寄

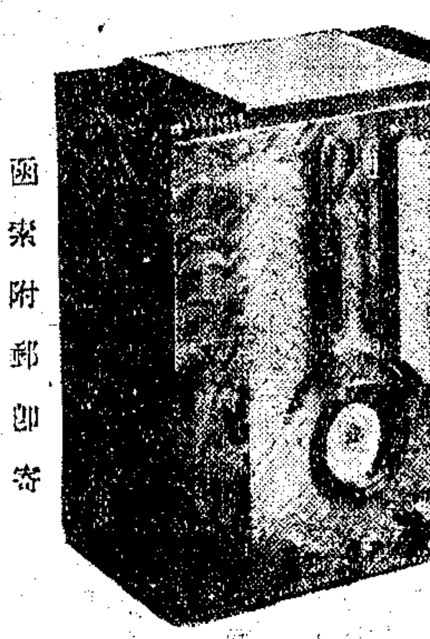

金屬眞空管短長波五燈收音機縮影

聘有專門技師修理免費

中國總經理 恒豐華行 上海南京路一一九號中央房子 電話一五六九四

外埠經理

甯波……新大陸電器行江北岸

厦門……萬國電器行大中路十八號

華北……孔安商行北平東安市場丹桂商場四樓

南昌……寶華電器行

蘇州……皇后無線電公司觀西吳德路口

本市新聞

昨日滬市學生 愛國運動熱烈情況

復旦大學生決心晉京請願 中校協進會指導學生運動 肇和培明均有相當之表示 蔣電以愛國青年之心爲心

復旦學生決心晉京

新聲社云、江灣復旦大學學生、反對華北自治、並爲進一步有所表示起見、特於昨晨十時、在該校體育館、召開全體大會、由台集人報告開會宗旨後、當場全體一致通過、決卽出發乘車前往南京請願、市府當局、事前業已接得急報、於學生未出發前、除北站至寶山路一帶、由九十兩保安中隊・及大批警士、解除武裝、維持治安外、一面復派大批警士、及長官、前往沿途勸導、當復旦學生由該校步行至畜植公司時、當局已在該處滿佈鐵絲網障碍物、同時並由大批警士、向學生善意勸導、但該校學生、以赴京請願爲必要之舉、故全體學生四百餘人、由人執旗前導、上書「上海復旦大學學生赴京請願討逆團」、仍奮勇步行前進、先往上海商學院、派人入內接洽、請該校學生、一同出發參加、但爲該校當局所阻止、未克成行、乃繼續前進、一面派人至水電路持志大學、請其全體參加、大隊步行、至屈家橋時、吳市長代表第一科科長李大超乘車趕至、當代表市府勸學生以本位救國爲重、宜充實力量、趕負將來偉大之使命、並謂所有一切問題、已由市長答允、業已轉陳政府核辦、赴京請願、可不必多此一舉、以免虛擲寶貴光陰、但學生等之意志堅決、未允所請、李科長當請其沿途注意秩序、毋作越軌行動、學生隊伍乃整隊步行、經水電路而至寶山路、法學院方面亦派人來往接洽、沿途大批警士、前往勸導、均未生效、但行至虬江路寶山路口時、又被鐵絲網所攔阻、學生乃奮勇全體衝出、至寶山路淞滬路鐵柵時、大批警士將鐵門關住、學生等一部份卽爬柵衝過、徒手警士、無法阻止、乃任學生大隊前進、旋北站大門又已關閉、學生仍設法衝出、一時許抵北站、學生乃紛紛躍登停靠北站旁之一時廿分開京之特別快車、一面學生派人與北站路局方面接洽、請卽開車、路局當卽以電話向市府請示、市府一面令路局善爲勸阻學生、一面電京請示、回電亦令勸阻、學生等乃將北站站長拉往火車機頭上、請其命令司機開車、站長當以職權關係、無法應允、學生乃派糾察隊將其團住、學生在車上頗守秩序、女生四十餘人、佔當中一節車輛、男生則分佈於各節車輛之內、一時許、均買麵包餅干等物充飢、並由糾察隊向車上索得玻璃杯甚多、冲滿開水、分發各同學而飲、至三時許、站長藉換水爲名、將車頭開至離學生大隊伍較遠處、卽令看守之糾察隊三人下車、令司機疾駛而去、得以脫身、相持至四時許、路局方面、令各車均停止開駛、一時廿分之特別快車、並令乘客退票下車、公安局長蔡勁軍親自勸導學生、令其整隊歸去、一切救國問題、當依中央意旨、沈着表示、愛國運動、誠未可厚非、但應有計劃、有步驟、並由當局方面、派撥汽車數輛至北站、請學生乘坐歸去、蔡局長再三向學生等請求、均無結果、嗣復旦大學校長李登輝、親至北站月臺、向學生勸導、請以學業爲重、愛國與讀書應並顧、赴京請願、實無此種必要、儘可用他種方法表示、全體學生當高呼擁護李校長、但赴京之舉、勢在必行、仍無結果而罷、學生等並宣言不達赴京目的、誓必堅持到底、並分派代表、向各校接洽、請其陪同前往出發、教育局長潘公展蒞站、與蔡公安局長、會同勸導無效、旋光華大學派代表五人、前來商洽赴京事宜、當由當局及警士等善意勸導、該代表等乃乘車返校、交通大學・中國公學・等學生、均派代表蒞站慰問、截止記者發稿時止、警士等將鐵門關閉、學生等與警士尙在僵持中、蔡公安局長教育局蔣科長與市府李科長等、正在設法善意勸導、俾學生等得返校、

昨晚留宿北站之復大請願團（徐天章攝）

請願學生告同胞書

復旦大學代表語上海社記者云、此次本校赴京請願、其目的爲反對變相的僞自治、要求政府立卽動員討逆、如不達目的、永宿北站、誓不回校云云、其意態頗爲堅決、昨又發敬告同胞書云、全國同胞公鑒、東北淪亡、華北割裂、凡我神裔、莫不痛憤、北平同學、處彼惡劣環境下、不忍坐視祖國危亡、首樹救國旗幟、敝校同學、愛國不敢後人、爰於本月十九日、集議救國大計、並一面向上海市政府請求中央出兵討逆、市府當局、雖已口頭允諾、然中央同時明令討逆、仍不可期、吾人認爲國家處此危迫之秋、和平早已絕望、犧牲已到最後關頭、捨抵抗不足以言救亡、唯鬥爭方可言立國、此史實昭示於吾人者屢矣、敝校同學、此次行動、純爲愛國情緒所趨、以嚴肅之精神、整齊之步伐、抱最大犧牲之決心、努力到底、冀達救亡圖存之心願、或謂人身爲學生、應埋頭讀書、爲國儲才、然時至今日、寇敵壓境、亡國之患、迫於眉睫、實不容吾人再事隱忍、是以不辭跋涉、赴京請願於政府、凡我同胞、其急起共圖之、

各校代表慰問誌詳

新聲社又訊、昨日下午七時許、復旦教授章益、金通尹等、曾至站再三勸導、但均無結果、八時許、暨南・大夏・滬江・交通・建國中學・持志・光華等各校、均推派代表赴站慰勞、光華推派四人、滬江推派三人、交通推派二人、持志二人、大夏二人、建國中學一小隊五六十人、均至車站向復旦同學致慰勞詞、光華・暨南・及建國中學等各校、並攜帶麵包餅干橘子等食物、贈與復旦請願同學、作爲慰勞品、據復旦同學語新聲社記者、此次請願、純爲出自愛國熱心、故赴京請願一舉、決堅持到底、一日不達目的、卽一日不離車站、希望當局能體諒此意而予以允許云、又昨晚十時許、滬江大學發起組織之各大學救國聯合會、召開大會、因時間匆促、決改期於二三日內另行召集云、

市政府負責人談話

中央社云、自本市學生運動發生以後、各界人士、均極注意、記者特於昨日趨謁市府負責人員、承發表談話如下、本市各大中學學生、自連日到府請願以後、大都覓認學生愛國意志、已有切實具體之總表示、市府方面、亦已得學生請願意見、分別轉呈中央、並電轉平市當局、而各校當局及學生、亦均能以不罷課、不遊行爲原則、故此次學生運動之秩序、似較前進步、自前日起、各校學生大都已安心復課、且都遵師長勸導、今日僅有少數學生、仍不聽師長指導、不守學校紀律、且竟至車站强佔火車、以致阻碍交通、擾害秩序、殊屬不當、吳市長對於學生愛國熱忱、素表同情、救國運動、如不越軌違法、且能嚴守紀律、確守秩序、自當竭力保護、早經發表書面意見、倘有越軌行爲、定必執法以繩、

在車中度夜之請願團（徐天章攝）

中校協進會之指導

上海社云、本市中等學校協進會、於昨日召開全體大會、到光華・大夏・澄衷・務本・麥倫・復實・省上中・滬江・南洋・中華職業・復旦・敬業・立達・中西・清心・民立・民立女中・大中・僑光・吳淞・開明・華華・新民・等各中學校長及代表廖茂如・倪文亞・吳粹倫・閻振玉・沈體蘭・孫寒冰・賈佛如・鄭西谷・程寬正・陸規良・張石麟・程克歆・丘漢平・殷以文・陶廣川・陶載良・童行白・李好善・吳瑞年・李寶琛・等二十餘人、由廖茂如主席、張仲寰記錄、議案如下、㊀如何指導學生愛國運動案、議決、切實加緊訓練、由各校擬訂計劃、提交下次會議討論、㊁電請中央及北平當局、請求釋放被捕學生、撫恤受傷學生、維護愛國運動、討伐殷逆、切實保障領土完整、與主權統一、議畢散會、

肇和中學電宋哲元

中央社云、本市肇和中學全體師生、昨電北平冀察政委會委員長宋哲元云、（銜略）國家多難、奸人乘機組織僞自治、破壞統一、凡我國民、無不切齒、我公一方坐鎭、務望秉承中央意旨、竭力反對、本校師生誓爲後盾、謹電奉聞、上海肇和中學全體師生同叩、

培明女中宣言錄要

培明女子中學學生救國會宣言、有處此萬分危急之秋、本校全體同學、誓爲民衆前驅、政府後盾、卽使剩了我們的最後的一滴熱血、也要爲中華民族而流乾、末有五個目標、做工作的基礎、㊀請求中央討伐殷逆汝耕、㊁反對華北任何非法組織、㊂援助華北學生愛國運動、㊃保障國土主權之完整、㊄請求保障愛國運動、

蔣院長電懇勸返校

中央社云、復旦大學學生三百餘人、自昨午至北站擬乘車晉京請願、經當局一再勸阻無效、直至今晨零時一刻、仍留車不去、蔣院長得吳市長電報、特由京來電、致復旦大學校長李登輝、囑代勸慰各生返校、李校長接電後、卽將偕同秘書長金通尹及註冊處主任章益、并會同本市黨政警當局、持蔣院長電文、面向各生解釋、囑卽返校、茲將蔣院長電文錄如次、上海北站兩路管理局轉復旦大學李校長轉諸位同學鑒、頃接吳市長電、藉悉諸君愛國表示、出自至誠、中正深爲感動、君等意見、中正亦可接納、切盼迅回返校、以釋愛念、國難誠極嚴重、然中正必以愛國青年之心爲心、負責匡救、以慰諸君、蔣中正梗戌印、

章太炎電宋哲元 坦懷對平學生

宋覆電贊同

北平宋主任鑒、學生請願、事出公誠、縱有加入共黨者、但問今之主張何如、何論其平素、執事爲名未智、人猶有望、對此務宜坦懷、章炳麟、馬、

蘇州章太炎先生道鑒、馬電恭悉、近來學生四出請願、哲元爲維持治安計、僅予以和平之勸導、惟各處報載多有失實之處、茲重以先生之囑、自當遵辦也、謹覆、宋哲元叩泰、

學生到北站後 兩路車輛臨時調度

停駛車站酌爲變更

京滬滬杭甬兩路局、昨因復旦等大學決晉京請願、與軍警相持於北站、致滬開各車均被阻未開出、惟以車輛調度關係、乃於下午九時五十三分、調集頭・二・三・等車輛數輛、由眞茹開往南京、以濟應用、自眞茹以上各站、仍准售票搭客、其餘各列車均暫行停駛、至京來各車、一如常例、惟改在眞茹或麥根路兩站爲終點、祥生汽車公司、亦臨時在麥根路及眞茹兩站設臨時招待處、故一部份旅客、尙不致受到影響、惟所苦者厥爲一般貧寒旅客、且途徑不熟、或婦孺攜帶行李者、倍形狼狽、至於滬杭路方面、所有赴杭各車、照例開出、惟改由南站出發、所有杭來各車、則改在南站及上海西站爲終點、今日是否能恢復原狀、容再續探、

駐德程大使今日乘輪放洋

秘書邱長康等隨行 五四同志前晚歡送

我國首任駐德大使程天放、自鎭江乘車抵滬後、連日與本市各界酬酢殊繁、茲悉準定今日偕秘書邱長康・陳澤華・等隨員等、搭乘北德公司柏士丹號輪放洋赴任、該輪停泊楊樹浦江面、第十一・十二・號浮筒、定於今日下午四時啓椗、屆時本市各界領袖、暨程氏中外友好、均將至埠歡送、外交部駐滬辦事處、並已備就鎭輝號專輪、定於今日下午二時三十分、由新關碼頭開出、歡送程氏渡浦、程大使此次出國、其眷屬等並不隨往、擬展緩至明春再行首途赴德云、

駐德大使程天放氏、曾任五四運動時上海學生聯合會會長、當時同志現已分散各地服務、居滬同志、於前晚七時、假新亞酒樓設宴、歡迎程氏、到何世楨・孫鏡亞・邵禹襄・張佩英・奚玉書・金鍊琴・馬崇淦・嚴蔚然・孫道勝・劉蘅生・劉鳳生・殷以文・陳人杰・江一平・等數十人、潘公展・金季方・劉雲舫・等因要公不克涖會、

經濟制裁後 意船展長航綫

中意班展至日本 以日本貨爲救濟

中國爲國聯會員之一、對意經濟制裁實行出口貨祇一小部分受限制、其餘尙未受影響、但意國亦在設法補救、從一月分起、將遠東郵船航綫、延長到日本、以便裝運日貨、茲將詳情分述如下、

日貨暢運 各國對意經濟制裁在十二月分起、已有五十餘國、不再運裝貨物入意、惟日本因已退出國際聯盟會之故、對於經濟制裁、不受束縛、遂乘此時機、將該國出產品、盡量裝運至意國、大致到其諸瓦、與納布爾兩地上陸、本月分赴歐之日輪、運意貨量、較前數月更多、

意輪展綫 意國郵船公司之遠東特別快班、原至上海爲度、不再兼往他埠、今因中國亦有實施制裁進出口貨之舉、業經江海關公佈施行、故意郵公司已經接到總行電告、爲謀航業發展計、已議決將中意特快班郵船之航路、改變路綫、俟一月分開來之輪、卽予延長到日本爲止、大致以「康脫凡特」號輪起實行、以便裝載無限制之日貨赴意、

華貨無碍 中國貨行經濟制裁後、記者曾往意郵公司詢問、「中國土貨之運意者、向來以芝蔴・生仁・荳子爲多、並不在限制之內、惟礦砂中多所限制、則不能裝去、如由意來華之進口貨、在本月分到滬之船、如在十二月內下船者、尙可提卸、至一月一日以後、不論何物、海關概予禁止提卸、否則卽作私貨充公、

陳儀昨訪宋子文

今晨飛閩宋氏設宴餞行

福建省政府主席陳儀、特於昨日上午十一時、往訪宋子文於中行、對發展閩省經濟建設、有所商談、約歷半小時辭出、宋氏曾於前晚、在寓歡宴陳氏爲之洗塵、又本市市長吳鐵城前日下午、一度訪陳、陳氏昨特往答辭、茲陳氏準於今晨偕同夫人乘中國航空公司滬粵綫南下機、離滬返閩、秘書隨從等、則另乘輪云、

祝賀耶誕新年請發交際電報每份四角

請嚐 滑爽軟糯 糯米粉 每盒二角

本公司請戚飯牛先生、假市音無線電台、(週波一三四〇)按日下午八時一刻至九時一刻、講解四書、茲摘今日所講一段於下

●孟子公孫丑章句上●

孟子曰。以力假仁者霸。霸必有大國。以德行仁者王。王不待大。湯以七十里。文王以百里。以力服人者。非心服也。力不贍也。以德服人者。中心悅而誠服也。如七十子之服孔子也。詩云。自西自東。自南自北。無思不服。此之謂也。孟子曰。仁則榮。不仁則辱。今惡辱而居不仁。是猶惡溼而居下也。如惡之。莫如貴德而尊士。賢者在位。能者在職。國家閒暇。及是時明其政刑。雖大國必畏之矣。詩云。迨天之未陰雨。徹彼桑土。綢繆牖戶。今此下民。或敢侮予。孔子曰。為此詩者。其知道乎。能治其國家。誰敢侮之。今國家閒暇。及是時般樂怠敖。是自求禍也。禍福無不自己求之者。詩云。永言配命。自求多福。太甲曰。天作孽。猶可違。自作孽。不可活。此之謂也。孟子曰。尊賢使能。俊傑在位。則天下之士。皆悅而願立於其朝矣。市。廛而不征。法而不廛。則天下之商。皆悅而願藏於其市矣。關。譏而不征。則天下之旅。皆悅而願出於其路矣。耕者助而不稅。則天下之農。皆悅而願耕於其野矣。廛。無夫里之布。則天下之民。皆悅而願為之氓矣。

本公司請馮明權先生、假上海電台、(週波一一〇〇)、按日下午六時三刻至七時半、講解四書、今日講大學、茲錄原文於后

右傳之五章。蓋釋格物致知之義。而今亡矣。閒嘗竊取程子之意。以補之曰。所謂致知在格物者。言欲致吾之知。在卽物而窮其理也。蓋人心之靈。莫不有知。而天下之物。莫不有理。惟於理有未窮。故其知有不盡也。是以大學始教。必使學者卽凡天下之物。莫不因其已知之理。而益窮之。以求至乎其極。至於用力之久。而一旦豁然貫通焉。則衆物之表裏精粗無不到。而吾心之全體大用無不明矣。此謂物格。此謂知之至也。

贈送 補肺、健腦、滑腸、化食、止嗽、潤膚、眞蜂蜜

凡向本公司門市部購貨滿洋二元者、贈送眞蜂蜜一瓶、多購多送。

三友實業社啓 上海南京路浙江路東首

經驗談、混堂浴室、祗要採用三角牌面巾浴巾、無形中便得到不少便宜

虞洽卿電請 愼重查抄現銀

偵查機關嚴抄之後充公罰辦 如無私運圖利不宜動輒處刑

虞洽卿氏昨上行政院院長蔣及財政部部長孔代電云、南京分呈行政院院長蔣、財政部部長孔鈞鑒、竊按自財政部令布改革法幣制度、及公布兌換法幣辦法以來、人民自應絕對遵守、無如我國幅員遼闊、鄉民智識未開、在此十一月四日起、之三個月兌換期內、或有猶豫觀望、或因尚未知情、且以兌換機關尚未普遍設備完竣、難免發生携帶或使用情事、雖部令辦法有發證明書、赴就近兌換機關兌換之通告、或有為數不多、及未諳手續者、尤屬難免、今聞偵查機關、查抄甚嚴、不問情由、動輒充公罰辦、民衆不敢伸訴、愚見所及、對於確有私運牟利、妄圖販運出口者、自應嚴厲裁制、其他鄉曲愚民、未諳手續者、在兌換期間、及兌換機關尚未完全普設以前、擬懇通飭全國海關公安機關等、務須愼重執行、不能任意查抄充公、卽有發現、應令其如數兌換法幣、如無私運圖利嫌疑、更不應處罰處刑、藉安民心、而示體恤、不勝惶悚感盼之至、虞和德叩漾、

許世英 再辭賑委員長

全國賑務委員會委員長許世英、前曾電中樞再呈辭、雖經慰留、但態度依然消極、復摺呈行政院懇辭各職、茲探錄原呈如次、謹摺呈者、竊世英前為請辭本兼各職、迭曾具摺陳情、並於本月二十日詣院恭懇、茲奉鈞令溫慰有加、捧誦回環、曷勝感悚、伏維頻年災祲、國本顚危、雖隨時辦振、為效僅限於治標、而努力勗勤、在理固不應自逸、況蒙褒飾、敢再瀆辭、惟以樗櫟之材、忝膺重任、冰淵之懼、時凜寸衷、賑務為謗垢所叢、此心惟清白以自矢、以體力之就衰、荷精神之重負、涉歷幾時、實深顚瘁、比來失眠之疾、恒至累宵、亟乞退休、藉資調治、此不得不懇請辭職者一也、回溯受命以來、於茲八載、屢陳治本之議、權為救急之謀、歷於竭蹶之中、勉效壤流之助、政府撥發庫帑而外、其於社會方面、幸賴各方人士、熱心匡濟、經募振欵振品、綜計不下數千萬元、顧以災患之紛乘、彌覺濟施之莫逮、際此民生凋敝、經濟困窮、弩末之勢已成、無米之炊奚恃、前功垂棄、後繼為難、此不得不懇請辭職者二也、復查本振務委員會成立之初、卽因國家財政支絀、職司救恤、尤應深體艱危、除委員長常務委員為無給職外、各級人員、均係酌給少數薪津、與各部會職員俸給相去甚遠、嗣於二十年七月奉令、依照普通官制改組、沿襲成案、撙節開支、連同駐平駐滬兩辦事處、月支經費僅八千三百餘元、所有中央規定文官俸給、迄未能按等奉行、迨本年七月二十四年度預算開始、更又奉令緊縮、連同兩處、每月僅實支五千元、不及原額十分之六、而振務措施、正自有增無減、兼辦中央救災準備金、保管委員會事務、又復另開支、累月以來、異常拮据、有若辦公經費、月實列三百五十元、雖經竭力節省、虧累近已盈千、挹注無方、實為焦灼、又如世英個人每月僅領公費一百元、非特世俗酬應之資、艱於因應、抑卽車馬往還費、亦感不敷、此或富厚之家、不難賠墊、以世英寒素、安望久持、所謂救人從井、陷已益深、舉告相知、當為失笑、餘若在京駐滬駐平各常務委員、雖割主持、所入既屬相同、清苦自無二致、其在所屬職員、係薪本已微薄、亦多按五六成折發、生活所需、率難贍給、而以今年公牘之繁、鉤稽之苦、凡案辛勤、居常達旦、其或相從日久、未肯言辭、而同屬國家官吏、何獨長令偏枯、勗勉撫循、不期悅胃、公私交敝、自累累人、此尤不得不辭請辭職者三也、伏以鈞長明察、何敢匿其愚私、矧奉指令慰留、並當瀝陳誠悃、所為以上緣由、理合恭摺具呈、仰乞鈞鑒、迅准將本兼各職、一併辭去、另簡賢能接替、或將賑務委員會卽予裁撤、中央救災準備金保管委員會、另予指令機關兼辦、世英得遂初服、藉兗疢尤、稍復健康、終當圖報、不勝感激惶悚之至、謹呈行政院院長蔣、振務委員會委員長許世英、

烟民將行絕跡 設法協緝租界烟犯

卽日開始播送告烟民書 西門舉行烟民最後檢查

本市禁烟工作、現已至最後緊張時期、除今日起在西門分局及新閘分局、由公安局派員會同警察極力查緝外、並函知法租界警務處、公共租界警務處、請協同緝逃往租界之私吸烟民及秘密開設烟館者、又電臺播送告烟民書、日內亦將開始、茲誌各情如下、

西門一帶 最後檢查 烟民全市最後檢查、自公安局於十六日起、開始舉行後、連日在老北門轄境一帶極力查緝、收效極為宏大、該境一帶、烟民可謂完全肅清、每日破獲烟案及搜獲烟犯、為數極夥、經一星期之努力後、檢查工作、已告一結束、聞該局以老北門一帶、為華界烟民最多區域、現既經肅清工作結束、烟民登記工作、業已完成、故將改在西門分局及新閘分局轄境一帶繼續檢查、有五六日之期間、想亦必能完成工作、現該局業已籌備就緒、今明日內卽開始、冀免誤年底限期、肅清烟毒期限、

租界烟犯 設法協緝 公安局以該局現嚴密開始查緝烟犯以來、華界秘密設立之烟館及私吸烟民、必紛紛逃匿租界、而租界當局法租界警務處、公共租界警務處、辦理禁烟、素為認眞、同時查緝工作、亦必嚴厲執行、故特函請二租界警務處、請其如有匿居其轄境之鴉片人犯、經市民告密、或各機關函請協緝者、公安局當隨時函告派員會同查緝、該租界當局隨時予以協助、俾利禁政、現日內靜候二租界當局函復後、卽行開始協緝工作、

開始播送 禁烟節目 又公安局以查緝工作、雖積極進行、但宣傳手續、自應繼續進行、故除派員會同禁烟委員會組宣傳隊在市區內隨時宣傳外、復經決定請各播音電臺播送有關禁烟節目、現公安局播送節目、亦經考慮定妥、決以日前發表之最後告烟書為播送主題、今日公安局特派烟民科科長、戴立珍氏與禁烟委員會商定播送該項節目之各電臺、一二日內卽可開始播送、本市烟民、亟應注意、

本年度 各銀行均盈餘

增辦同業透支三行已經實行 銀價依舊慘落平衡稅仍降低

自財政部於上月間實施新貨幣政策後、各業逐漸起見、金融界因籌碼流通、亦得安渡難關、大公社記者昨向銀行界探悉、本年各銀行、均獲盈餘、卽因財部實施政策之故、至於銀行界之同業透支、亦經在增辦中、茲悉各情如下、

公債高漲 均獲盈餘 本年間各銀行之業務、除各省政府之借欵居大數外、其餘經營公債者、亦復不少、雖有四月間之難關、使整個之金融、呈現不景氣、但因有財部之金融公債救濟、故大多得以安渡難關、至十一月四日、財部實施新貨幣政策後、公債證券價忽高漲、各銀行均因所購進之公債漲價、乃得盈利甚鉅、故本月二十日後、對內結賬、均獲盈餘、三十日對外結賬、亦可不受虧折、

同業透支 三行增辦 至於同業透支一事、自中中交三行奉財部令增辦後、至今亦已實現、緣三行向辦理同業透支、惟為數不多、故財部特令三行於年關之前、再增辦透支二千萬元、茲據大公社記者探悉、三行對此、已經酌量增辦、對於同業儘量放欵、金融界頗感便利、

銀價慘落 平稅降低 自美國停購白銀後、世界銀市場、頓形慘跌、至昨日止、仍未見起色、因美國未再增購白銀也、昨晨外匯平市委員會之平衡稅掛牌、仍為百分之一四·七五、與前日之最低線相等、惟人心均頗安定、購買外匯者、已較前日為少、據悉三行準備甚充足、對於外匯之穩定、早有把握、故頗能從容應付、

孔祥熙 昨訪鄒魯長談

孫科昨晚歡宴鄒氏

行政院副院長兼財政部長孔祥熙、於昨晨九時、特往福開森路唐海安宅、訪晤中央常務委員鄒魯、有所洽商、談歷一小時之久、始行辭出、此外鄒氏昨晨並接見亞浦耳電器廠總經理胡西園、中華工業總聯合會、總幹事錢承緒、總工會常委朱學範等多人、昨晚七時、立法院長孫科在哥倫比亞路私邸歡宴鄒氏、為之餞行、席間趁便談商一切、鄒氏並定今日上午繼續參觀亞浦耳電器廠、康元製罐廠、新亞藥廠等各大工廠、今午胡西園設讌欵待、

鄒魯 參觀華成公司製造廠

中委鄒魯、由京抵滬後、待輪南旋、近日各親友紛紛臨餞、而鄒魯對於國貨工廠、頗為注意、曾由中華工業聯合會錢承緒陪同前往、廿一日上午十時餘、至匯山路華成烟公司製造廠參觀、由該公司總經理戴耕莘·廠長顧少卿·殷勤招待、先研究原料之需要、對於菸葉一項、除上好烟枝、因社會之需要、仍用美葉外、大數為青州許州之出品、該公司烤焙得法、幾與美葉不相上下、鄒氏大加讚美、良以菸葉一項、為烟廠之主要原料、該公司盡量採用、獎勵農產、挽回利權、殊為慶幸也、又裹烟之紙圈、因國內無此出品、祗得暫用意法二國出品、較其他出品之價廉者為優美、亦為該公司之特點、其他機械完全為最新式、工作方面、極合科學化、工人勤勞、待遇亦優、所以該公司出品之優良營業蒸蒸日上、實為國貨事業之佼佼者、鄒氏口呼滿意滿意不置、參觀完畢、卽至廠門前、與該公司人員及同往參觀者、合攝一影、(見圖)遂興辭、而往其他國貨工廠云、

鄒海濱氏(中立者)

俄大使昨晨到滬

蘇聯駐華大使鮑格莫洛夫、週前由滬晉京、往謁張外長道賀、茲已在京公畢、滬上公務待理、爰於前晚乘十一時夜特快車離京來滬、昨晨七時一刻抵北站下車、當返外白渡橋官邸休息、旋卽至使館辦事處辦公云、

黃伯樵由京返滬

京滬滬杭甬路管理局長黃伯樵、暨副局長吳紹曾、奉鐵道部長電召晉京、報告路務、黃氏業已公畢返滬、吳氏則已到津浦路局就任該路副局長之職、擬常川住京、至兩路重要公務、將由局電京協商、預期三個月後返滬、

本館 昨收水災捐款

昨日(二十三日)本館經收水災捐欵、計林耀卿君二元正、

日陸戰隊 定期演習戰術

二十六日早晨 東西北區一帶

日本海軍特別陸戰隊全體士兵、除坦克車隊及砲隊外、將於本月二十六日淸晨四時至七時、在公共租界東西北區一帶演習戰術、

貸欵會昨開常會 討論推行承兌票據

並審查工商信用小借欵 錢業今日開會準備結賬

新聲社云、二十四年下半屆銀行結賬期將屆、銀錢兩業準備穩渡、貸欵委員會昨開十八次會議審查信用借欵、討論承兌票據、錢業今日開執委會議、準備總結賬、茲誌詳情如下、

貸欵委會 昨開常會 工商貸欵審查委員會、於昨日下午四時、在中國國貨銀行、舉行第十九次會議、出席委員蔡增基·秦潤卿·宋子良·陳光甫·貝淞蓀·張佩紳·王延松·席德懋等、由蔡增基主席、報告日常會務畢、提出工商業信用小借欵申請案、經審查分別通過、同時對銀行業同業公會、函復贊成撥欵推行承兌票據基金案、提出報告、並決定與中央銀行等接洽後、卽呈報財政部核准至下午五時許始散、議決案定今日正式公布、

銀錢兩業 分別開會 (一)錢業同業公會、除內定民國二十四年各業總結賬期為一月二十三日外、並定今日下午四時、在寧波路錢業公會舉行執行委員會議、討論準備總結賬事宜、(二)銀行業同業公會、以各銀行民國二十四年度下半屆結賬期已將屆、已定二十八日下午四時、在香港路銀行俱樂部開會員大會、報告會務、討論修改業規、通過新會員等案、

飭電力公司退還押櫃 納稅會函請工部局

電費按月收取預繳一月已足 並糾正無理斷綫之非法行為

公共租界納稅華人會、昨函工部局云、逕啓者、據周家嘴路四三五號德昌機器廠函稱、上海電力公司無理斷綫、欺壓用戶、請予保障事、竊本廠每月用電僅三十元左右、曾付押櫃洋七十五兩、前者每三個月收電費一次、今該公司改為月收一次、本廠計欠十一月份電費三十元零八分、因經理他出、前往通知該公司、欲至十二月十六日往付、迨時未及、致十一月份連續十二月之賬開來六十三元零九分、註明在十二月二十七日為止、屆期不付、照章程再函通知、寬限七天後、若仍不付、可斷火綫、頃該公司竟不依照期限、兩月電費又未超過押櫃銀七十五兩之數、乃於十二月十八日上午八時許、突然派人來廠、割斷火綫、該公司電費既改一月一付、則用戶前所存之押櫃金、卽應退回三分之二、於用戶迄未照辦、以圖其利息、於事理上殊欠公允、本廠派員前往該公司據以交涉、始於當日下午、接通火綫、該公司無理斷綫、使本廠遭此意外損失、故特函請貴會主持正義、轉函該公司、以後不得再有斯種無理舉動、藉儆將來等情、查上海電力公司供給用戶電力押櫃金、數值超過供給用戶所使用之電費以上、且前為每三個月繳付電費一次、後改訂按月繳付電費一次、則該公司前收之押櫃金、卽應退還用戶三分二之數值、方為合理、據函前情、相應函請貴局迅飭該公司將所收各用戶之押櫃金、還返各用戶三分二之數、以昭公允、並切實糾正該公司、對於德昌機器廠之非法行為、嗣後不得再有此種情事為要、此致上海公共租界工部局總辦、上海公共租界納稅華人會啓、

納稅會昨開執委會議 討論研究洋涇浜章程

華董陳蔗靑辭職決補選 議決定後日開代表大會

上海租界納稅華人會、昨日下午四時在銀行俱樂部舉行第五次執行委員會議、討論推補出席工部局華董暨研究洋涇浜章程、茲誌詳情如下、

到會執委 到執委王曉籟·徐寄廎·王漢良·虞仲咸·王劍鍔·葉家興·金潤庠·毛和源·顧文生·胡鳳翔·張一塵·謝仲復·鄔澄淸·劉仲英·王鴻輝·金宗城·汪曼雲·許曉初·馬少荃·沈田莘·候補許冠羣·孫鳴岐·謝笑初、列席者華董虞洽卿·華委林康侯·陳濟成·奚玉書·余華龍、秘書嚴諤聲等、

議決各案 王曉籟主席、嚴諤聲紀錄、行禮如儀後、報告事項、(甲)報告第四次議決案、(乙)報告出席工部局陳董事蔗靑辭職案、(丙)其他報告、討論事項、甲·討論推補出席工部局董事一席案、議決、定本月二十六日下午四時召集代表大會補選、乙·討論應否組織專門委員會、研究洋涇浜章程案、議決、提代表大會討論、至下午五時許始散、

拒付房捐案 工部局補具理由書

甘德雲律師、因工部局向其徵收房捐、則以未得選舉權而拒絕納欵、該局遂對甘提起控訴、業經第一特區地方法院開庭傳審、甘卽抗辯、列舉彼不應付捐之十項理由、請求駁回原訴、問官乃諭延期再訊、各情曾誌前報、茲悉原告工部局自聞被告提出辯訴後、現由該局法律組汝葆彝律師、依據公共租界以往歷史及目前租界華人所取得之地位、特撰理由書、於日昨逕呈第一特院察核、要求判令被告甘維露(卽德雲)將所欠捐欵二百三十餘元如數交付、並令負擔訟費、茲照錄理由書如次、

為補具理由、陳述事實事、緣原告上海公共租界工部局、為告附英籍現復華籍之被告甘維露、積欠在河南路五〇五號四樓三〇五號·三〇六號·三二三號、房間之市政總捐、本年夏·秋·冬、三季、計國幣二百三十九元四角一案、在鈞院調解不成、因而提起民訴聲請、判令如數支付在案、已於本年十一月三十日開庭審理、當由被告以書面答辯、其所以拒付之理由、翌日本埠各大報又特別登載該被告所首創之『房捐抗辯創聞』、『言人所不能言』之高調、及所謂十大理由者、以說明工部局無向渠徵收市政總捐之權利、原告竊以為該案既已由鈞院審理、則是非黑白之辨別、與權利義務之關係、當能依法律事實、得一公平愼重之判決、然對於被告所舉之不準確而易啟人誤會之事實、及所論之似是而非、僅足亂人視聽之理由、自不得不依法律、舉事實、詳為論列、闢之如後、(一)被告謂『原告為外人市政機關、在中國領土、未得中華民國政府通過及許可、施行職權、實屬非法』查上海公共租界工部局、現今是否為一純粹之外人市政機關、事實俱在、姑置勿論、然其在中國領土施行職權、實根據於一千八百四十二年八月二十九日所訂之南京條約、條約之來源如何、影響如何、吾人並不以在法院民庭內作一可以激發人民愛國心之演說為合式、故亦置之不論、所應研究者、為該條約之本身、現今是否已經修改或廢除、否則吾人惟有遵維持之責任、且工部局所行使之職權、更規定於地皮章程及附則、該項章程及附則、被告若果依法納稅者、卽可不費分文、向原告一索卽得、而上海公共租界中國法院協定第二條更有『現時沿用之洋涇浜章程及附則……須顧及之』之規定、原告以為該被告若果有普通之法律常識、或果能善意的尋求知識者、決不致認原告之施行職權為非法、(未完)

張發奎今晨可到滬

中央委員張發奎、昨晚十一時乘夜車出京來滬、今晨七時可抵埠、

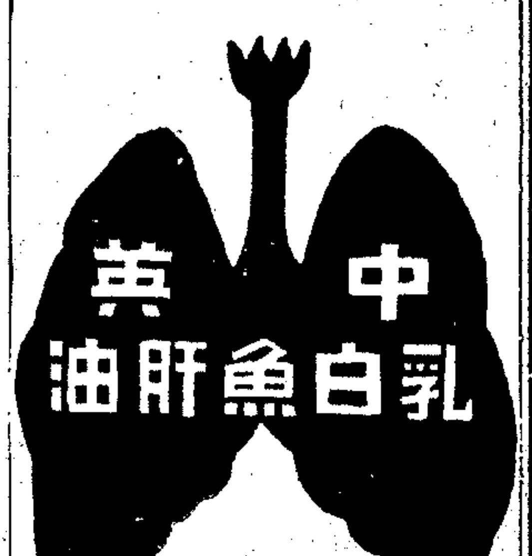

治咳補肺　健腦強身　病後虧弱　唯一補品

中英大藥房發行　上海四馬路

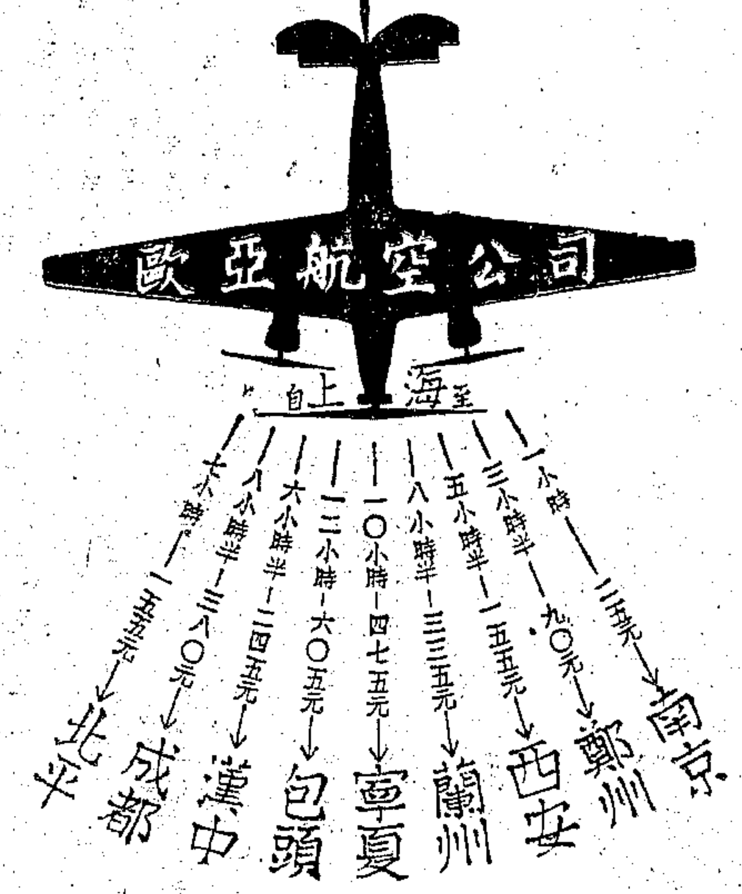

上海總公司

仁記路九七號　電話一五七八〇

龍華飛行場　電話六八二六九

上海中國瘋病醫院

本院創辦二十餘年信譽昭著歷年由各省來院已經治愈除根者不知萬計專治各種風濕筋骨痠痛四肢痳木偏正頭痛神經錯亂文痴武癲豬羊癇瘋一切偏心口眼歪斜中風半肢瘋肝瘋產後成瘋楊梅大瘋痳瘋痿瘋龜背瘋鶴膝瘋軟腳瘋新久瘋癱重大瘋疑難雜症均施特殊徹底療法迅速全愈根治

院址　愛文義路七百五十號（卡德路朝西）　電話三六八〇三　住院章程附郵三分索

雪園

清真　西餐館

預祝聖誕　敬備豐盛西餐　歡迎嘉賓

晚餐每客小孩奉贈玩具一種

定座電話九二四三四

靜安寺路跑馬廳對過

元益印刷公司出品

賬簿　減價●贈品

日期　十二月十六日起　十二月三十一日止

購帳簿滿洋二元卽可摸彩一張多則類推

贈品名貴　錯過可惜

頭彩二個　各贈奇異五燈收音機一只或元益禮券一百元

二彩四個　各贈惠司登四燈收音機一只或元益禮券五十元

三彩六個　各贈國產四燈機一只或摩登檯鐘一只及中堂一幅

四彩十二個　各贈摩登檯鐘一只或七寸銀花瓶一對

五彩到十彩　有中堂並熱水瓶面盆毛巾香煙等

經售　徐永祚會計師擬訂　改良中式帳簿

上海四馬路中市　元益印刷公司啓

昨日冬至

本埠氣候酷寒

陰霾處積冰終日不解

本埠天氣、連日殊爲酷寒、昨日益甚、陰暗之處、積冰終日不解、惟氣壓已轉高、陽光煦朗可愛、又查時序、昨日爲冬至節、爲民間重視之節序云、

盜刦路局鉅欵

計四千二百餘元

京滬滬杭甬鐵路管理局會計處、於昨日下午二時半、派付欵員徐雨金、携帶現欵四千二百餘元、往工務處、發放十二月份薪金、經過該局所在之河濱大厦三樓甬道時、突有衣着長短衣者各一人、手持短刀、將徐雨金拖至甬道門外、嚇禁聲張、用繩分將脖頸手足緊綑後、卽將現欵連同裝欵皮包、搶刦而逃、待至徐某將綑足之繩掙開、追至樓下、該盜等已分逃無踪、現經報告捕房、從嚴追緝矣、

慎達轉運公司

私運紅丸被獲

數量達一百公斤

南車站路四二二號慎達轉運公司、開設迄今歷有年所、所運貨物、以滬杭甬綫爲大宗、營業尚稱不惡、詎前日下午五時許、有市公安局派在車站值勤之警士兩名、忽據眼綫密報、聲稱該公司專門代客裝運紅丸等各種毒品、內容組織嚴密、故從來未遭破獲、並調現在該公司內正有大批毒品待運、請速往捕等語、該兩警聞訊、立卽據情報告長官、加派全體幹警、立時驅車馳往該公司查抄、結果、果在裝運糖類之巨大蒲包內、起獲紅丸等毒品、達一百餘公斤、當將該公司負責人拘獲、連同毒品解局偵查、依法嚴懲、

中央捕房

西捕頭自殺

原因尚須調查

福州路中央捕房西捕頭華德羅勃、於昨日上午四時許、天將發曉之際、忽在其寢室中、以所佩公務手槍、向其太陽穴開槍一響自殺、當時以更深夜靜、無人發覺、直至晨間六時許、西崽進房打掃、始被看見、則華德已氣息奄奄、行將垂斃、鮮血腦漿、滿流地上、該西崽目睹斯狀、駭極而呼、並急爲報告捕房、趕派救護車、飛送工部局醫院救治、奈以傷中要害、返魂乏術、遂於七時左右氣絕身死、至於自殺原因、刻下正在調查中、

記者公會

秋季大會誌盛

力爭言論自由會場空氣緊張

會畢聚餐分取贈品備極歡暢

本市新聞記者公會、前日（二十二日）下午四時、假四馬路大雅樓菜館舉行第四屆秋季會員大會、到會員一百三十九人、會員提出要案甚多、尤以爭取言論自由一案、經全體熱烈討論、會場空氣、異常緊張、一致決議立卽電呈中央執行委員會及國民政府要求迅速撤廢新聞檢查所、會畢聚餐、並抽贈名人書畫·國產物品、盛況爲歷屆所未有、茲補誌詳情如次、

大會程序　一·振鈴開會、二·推選主席二人、三·向黨國旗及總理遺像行最敬禮、四·主席恭讀總理遺囑、五·靜默、六·主席致開會詞、七·黨政機關代表訓詞、八·會務報告、（贈品抽取辦法報告）九·討論提案、十·臨時動議、十一·聚餐、十二·抽號贈品、十三·電影、十四·散會、

大會職員　㈠主席團嚴獨鶴·唐世昌·（執委會推出）㈡趙君豪·（監委會推出）另由大會推主席二人、㈢司儀錢華·㈣事務孫道勝·徐恥痕·㈣文書吳中一·葉如音·㈤游藝金華亭·馬直山·㈥贈品管理孫道勝·楊玉成·裴順元·黃寄萍·朱銘新·馬直山·梅隱厂·雷筱馥·戴召伯·另有招待數人、臨時推定、

開會情形　下午五時、簽到會員、已足法定人數、市黨部代表毛雲·社會局代表陳冷僧·均準時到場、大會卽開始、行禮如儀後、當推選嚴諤聲·杭石君·錢滄碩·三人連同執委會推出之嚴獨鶴（唐世昌因病請假）監委會推出之趙君豪·五人爲主席團、

主席致詞　次由主席嚴獨鶴致詞云、本屆大會、因籌備手續較煩、至今日始克舉行、延期已久、執委會及常委深表歉忱、吾人處此痛心的環境之下、所得印象、誠有江河日下之感、現距春季大會、爲時不過數月、而國勢阽危、時局嚴重尤甚於前、在座諸君、想有同感也、吾人身爲新聞記者、以責任及地位關係、時局愈艱危、則本身直接間接所受之苦痛愈甚、而有形無形之束縛、亦愈加緊、但吾人職責所在、仍不必灰心、不應退縮、應以最大之努力、作堅苦之奮門、爲新聞事業爭取光明、爲國家爭取光明、謹以此自勗、並願同會諸君、共同策勵、企圖發展、

黨政訓詞　繼由市黨部代表毛雲致訓詞略云、今天貴會秋季大會、鄙人代表市黨部參加、非常榮幸、方才聽到主席的報告、不覺發生一點感想、特爲提出、就是記者公會固是自由職業組織的一種、不過除謀記者本身福利外、他的責任、比任何一種組織還要重要、如律師·會計師·等等、也多屬一種自由職業、但其執行職務時、僅與局部有關、而新聞記者執筆立言、往往影響到全社會、可以說一言興邦、一言喪邦、負有代表輿論與指導社會之責、換言之、新聞記者實是社會導師、說到一個國家、自古有文事者、必有武備、大凡重文事而輕武備、國必不治、重武備而輕文事、社稷不安、如昔春秋戰國、百家蜂出、諸子爭鳴、學說紛耘、戰亂頻仍、史乘可考、於吾人處非常事變危急之秋、應有沉着和嚴正的態度、以遵守國家的法律、努力充實自已的實力、準備爲國家民族作最後的犧牲、更須要有中心的信仰、增加政府固有的自信力、使切實制裁分裂國家的領土與保障主權之完整、這便是解除主席方才報告目前所感受的痛苦、也便是記者所負的使命和本身前途的光明與國家前途的光明云云、旋由社會局代表陳冷僧訓詞、方才主席及毛代表演說、發揮已極詳盡、不擬多述、第記覺記者工作最稱堅苦、兄弟曩年亦曾爲新聞記者、所以對於新聞事業、倍感興趣、今日能與諸君握手一堂、尤覺欣幸、記者使命之重要、已公認爲社會導師、在現狀之下、處境更苦、諸位「以」當重任、一方指導社會、一方輔助政府施行、甚望在艱苦情狀下、闢一光明大道云、

會務報告　主席團繼報告會務、約分三點、㈠關於組織方面之情狀、㈡關於經濟情形之說明、㈢保障會員職務之經過、復由事務主任孫道勝報告贈品抽籤方法、

討論提案　至提案討論時、因時間已晚、因將㈠改換證章以杜流弊案、㈡請組織記者聚餐會聯絡感情案、㈢組織記者旅行團、以廣見聞案、㈣組織新聞考察團、分赴各大都市考察訪問案、㈤請主辦新聞學講座、敦請著名新聞學家講授案、㈦請設立失業會員介紹部案、㈨請轉商報館分別舉辦團體保險案、以上七案、交執監委員會切實討論辦理外、其餘㈥籌欵建築會所案由曹紹伊提議請原提案人詳擬辦法交執監會、再行提出下屆大會討論、議決通過、㈧請在會章中明白規定執監委員月納五元、以助本會經費、鞏固全會基礎案、由提案人杭石君將原案撤銷、㈩請開放輿論及保障正當新聞事業案、(十一)爭取言論自由記載自由案、兩案合併討論、當時會場空氣、至形熱烈、經一致決議、一·授權主席團推選五人起草、先行電呈當局、請求實施開放輿論、及保障正當新聞事業、爭取言論自由、記載自由、以恢復報格、當場推定曹紹伊·袁業裕·金雄白·黃天鵬·何西亞·卽席起草、二·本案一切進行辦法、交執監委員會切實討論辦理、

臨時動議　提案討論畢、㈠由黃寄萍許心一·臨時動議、顧執中附議、本會應以大會名義、通電全國報界、一致要求政府確保領土主權之完整、並下最大決心、以維國格案、議決、由主席擬電拍發、㈡由余耀球臨時動議、本市未入會記者、應由組織科調查後二月內完全入會案、議決交執監會討論辦理、

電呈當局　當晚該會並電呈當局、原文已見昨日本報、茲從略、

聚餐抽贈　提案討論畢、卽舉行聚餐、同時贈品抽籤、因贈品精美、各會員所得、均極滿意、至十時許始盡歡而散、

致謝贈品　此次大會、承本市諸君書家名畫家及各國貨廠號紛紛惠贈書畫物品、俱極精美、該會非常感謝、茲誌贈送者台銜如左、以收到先後爲序、書畫方面、有李浩然先生·原綺女史·朱其石先生·汪琨先生·藻斌先生·潘黻齋先生·少臣先生·吳公虎先生·嚴獨鶴先生·錢化佛先生·洪頌炯先生·梁子眞先生·周孝庵先生·物品方面、有大中華橡膠廠·美亞綢緞廠·景綸衫襪廠·大盛福綢緞廠·章華毛織廠·天發祥皮貨局·老介福綢緞局·老九和綢緞局·震旦絲織廠·振華油漆廠·大綸綢緞局·三友實業社·益豐搪瓷廠·華生電器公司·民生扇廠·新亞製藥廠·五洲大藥房·中國化學工業社·中法大藥房·家庭工業社·華美烟公司·華成烟公司·冠生園·華歐製糖廠·天廚味精廠·西湖煉乳公司·濟華堂大藥房·泰康食品公司·老大房茶食號·王開照相館·金城大戲院·中國旅行社·勤奮書局·宏興大藥房·大中華賽璐珞廠·聯華毛織廠·馬敦和帽莊·華福禮帽廠·衛綢莊·等、

虛設字號詐騙　控案達二十起

被告二十八人　總數達一萬元

老閘等捕房華探長張元靖·探目李述桂·探員陸福添·薛有文·等、破獲虛設裕興永·順昌·裕隆字號·裕盛錢莊·詐欺取財案、昨日下午、由特一法院刑庭長錢鴻業君開刑一庭正式審問、人犯如李永年·陳國瑞·樓紀榮·顧炳瑞（卽顧光榮）·薛士雄（又名福金·蕭榮）·徐志寳（又名錫賚）·陳初生·潘五三·章才森·葛阿海·沈雲來·童文章·馬天紀·周益梅·戎望雲·王耀梁（又名小寳）·張永起·徐福田·孫阿毛·鄒來鑫·劉善華·李尚吾·翁仁澤·李福壽（又名阿根）·郭森林（又名郎頭）·陳周堂·包志遠（又名葉雄）·方永泰（又名雲龍）·等二十八名、而捕房所起訴之案件、亦達三十起之多、內有二起、係收贓案件、被訴之被告、則爲陳周堂一人、茲將三十案之受騙者及其數額分誌於下、㈠永豐昌牙店三百零一元、㈡鼎甡襪廠六十六元、㈢協興板箱號四十九元、㈣亨記襪廠一百六十七元、㈤天利冷氣廠二百七十四元、㈥美康呢帽公司一百四十五元、㈦楊玉記一百二十八元、㈧聚源祥皮貨號一百二十四元、㈨周上記一百五十六元、㈩美麗化學社二十九元八角、(十一)友聯手套公司二百九十三元、(十二)安康絲巾莊九十六元、(十三)馬同慶八百十一元、(十四)信大皮貨號七十八元、(十五)協昌茂皮貨局四百零三元、(十六)順和成國貨公司二百九十三元、(十七)協大興公司四百十一元、(十八)同源祥洋貨莊一百四十一元、(十九)德盛祥洋貨號三百八十四元、(二十)雷季水瓶廠四百八十元、(二十一)西成洋行八百六十一元、(二十二)永昌榮九十元、(二十三)黃源榮一百零七元、(二十四)德和參號一百元、(二十五)時和糖行一百八十元、(二十六)錦文廠二百元、(二十七)德興皮廠三百元、(二十八)薛鼎豐三百元、(二十九)陳周堂收贓布七疋、(三十)又收贓布十疋、總計被騙之數、約達萬元之譜、經捕房律師王耀堂略陳各被告與三字號一錢莊之關係、後對於各案逐一陳訴案由、庭上遂案進行審理、捕房起訴之法條爲刑法三百四十條以詐欺爲常業、審理至薄暮、猶未訖畢、庭論改期再行訊理、

老嫗帮助主婦

虐死婢女判懲

處徒刑七年

蘇州婦人朱徐氏、卽老妹妹、年已六旬、向在龍門路信平里六號門牌前三北輪船公司買辦范秉華之妾范邱氏家爲傭、因其秉性暴戾、平日賴主之寵、濫施權威、將十二歲婢女順弟凌虐致死、并將十二歲婢女梅英毆打成傷、事經成都路捕房查悉、以范邱氏在逃、乃將朱徐氏拘解第一特區法院、迭次訊供、業已終結、昨晨、由承審推事吳則韓滋刑八庭宣告判決、其主文曰、朱徐氏共同連續傷害人因而致死、處有期徒刑七年、周梅英暫送濟良所留養、

司徒博啓事

月來報載鄙人醫訟致勞親友關注，殊深感謝，按此事並非發生於敝院，乃係發生於敝院下兩之平民牙科醫院，而原非鄙人所治療，現經法院判決無罪，其理由略謂，「該童係受平民醫院醫生之治療」云云，病症言，亦非因拔牙致死，實屬信而有徵，司徒博並未實施治療，自無醫失責之可言」云云，確定在案，是非業已大白，諸舒鄙念，再者，鄙人執行牙醫業務，已有二十四年之久，在科學上奮門之精神，及曾經創辦之齒科事業，諒爲社會人士所深悉，此後自當益加奮勉，以期無負各界之雅愛，倘冀時加指導，曷勝欣幸

●更正●前報載本案消息白齒誤登血齒

司徒博謹啓

波羅金筆頭

用金筆頭　寫中國字　字體端正　迅速簡便

今之學校商家及銀行機關。所以選用波羅金筆頭者。因其節時省力。鋼筆無需磨墨舐筆。隨時可寫。且波羅金筆頭筆尖特別。形如一箕。執筆可稍暨直。不致鑿破紙張。更無漏水之慮。筆法流利。字體端正。可與毛筆比美。無普通筆尖之劃破紙面或墨水溶化之弊（三）

英國佐治曉士廠製造

注意　上海棋盤街各大文具店及書局均有批發又南京路三大公司亦有出售

GEO.W.HUGHES

筆頭樣子券

附上郵票十分寄交上海郵政信箱一五六七號筆頭部當卽奉上波羅金筆頭翡翠筆頭匙頭式筆頭各一只及名人筆蹟一冊

姓名

住址

（申）

情場慘變發生血案

沈永卿戳殺戀人

談判婣事因聘金相差百元而決裂

言語衝突羞憤之餘以利刃殺情人

—沈於肇禍後吞服毒藥現亦昏迷—

佳居新閘路南號一四九弄七十五號門牌之蘇州人沈貴卿、向在花邊廠任職、育有子女四人、其長女名根弟、現年十七歲、於本年二月間、經人介紹、至蘇州閶門沙利文糖果店爲女職員、但該店有甬人沈永卿者、年已二十有七、與沈根弟爲同鄉、因見沈女姿色娟秀、頗思染指、乃百般追求、冀達結婚之目的、在根弟本身、固無異議、但以此種

婚姻問題　係屬終身大事、須得父母之允許、方能成爲事實、不料此際沈與根弟之一種艷事、忽被店主所窺破、深恐日後發生糾葛、乃將沈永卿辭歇、沈遂整裝來滬、并在眞茹包飯作內謀得職業、惟沈雖不能與根弟早夕會面、但一往情深、無時或忘、故於一月前致函與沈根弟、着其來滬、以便解決婚事、沈根弟接函後、卽偕同事某來到滬、一面由沈永卿於日前挽其友張松高至

沈宅爲媒　正式求婚、沈女之父母、對此婚事、雖亦表同情、惟索聘金二百元、及妝奩費一百元、以後沈永卿亦曾親往談判、因聘金多寡問題、致無結果、前晨十時半、沈又偕其友前往繼續談判、卒因聘金相差百金、勢成僵局、沈之叔父見事不成、先行退出、其時堂中祗留沈永卿及沈根弟二人在內、不知如何、語言間忽起爭執、沈羞忿之餘、卽不顧一切、從身畔取出

預藏利刃　一柄、遽將根弟撳倒牀上、用刀亂戳、致胸面各部、均受重傷、根弟卽大聲呼救、其母沈徐氏聞聲趕入、上前奪刀、致被沈刺傷面部及手指、沈徐氏急返身出外、鳴得華捕一八九二號到來、則兇犯沈永卿已於此時吞服毒藥踣地、意圖自盡、該捕承報告戈登路捕房、派探目劉振綱·探員孫承和·前往、將沈

徐氏母女　車送廣仁醫院、沈根弟因刀傷心窩、致醫治無效、延至下午一時身死、沈徐氏傷勢輕微、旋卽出院、沈永卿先送寶隆醫院、後以其係殺人之兇犯、乃轉送巡捕醫院、惟迄今神志昏迷、尚未脫離險境、至其所服何種毒藥、刻下尚未查明、昨晨、此案由特一院吳則韓推事涖庭傳訊、捕房律師張天蔭依照刑法二七一條殺人罪

提起公訴　并陳明前情、謂被告沈永卿現在醫院、請求延期、繼據死者之父沈貴卿·母沈徐氏·及證人張松高·等供述一過、諭令候被告回復健康、再行核辦、一面由檢察官張宗儒涖驗屍所、驗明沈根弟委係生前被刀戳傷身死、屍交其母沈徐氏具領、

婦人張吳氏

訴盜棺棄屍案

被告爲安徽會館之主任　須查明負責人姓名再核

婦人張吳氏之父吳金寶、卽吳金波、于本年八月三日、在途遭某西人所駕汽車撞傷、延至五日氣絕身死、當由張吳氏設法棺殮、卽于是日下午將棺柩寄厝日暉港潘家木橋南首安徽會館內、最近張吳氏忽延黃孟剛律師向地方法院刑庭自訴該會館主任盜棺棄屍、請求依法澈究、並附帶私訴、責令交還乃父靈柩、其訴略謂自訴人近擬資往領父柩、運回安葬、詎該會館主任竟稱、汝父靈柩、館中遍尋無着、莫非被人領去等語、自訴人聆言、異常驚駭、一再向之交涉、語多含糊、殊不知實賍所在、無可推諉、應負盜柩棄屍之實、觸犯刑法二百四十七條第一項之罪云云、法院據狀後、昨日上午十一時、由張劭推事特開第五法庭審理、自訴人張吳氏因病未到、僅由黃律師代理到庭、陳訴前情、請求提究、問官諭曰、原狀祗稱安徽會館主任、但該會館主任究竟爲誰、本院無從傳喚、仰查明該會館負責人姓氏具狀聲明後再核、黃律師唯唯、遂諭而退、

王濟遠畫展續誌

名畫家王濟遠之近作展覽會、昨爲第三日、會場雖僻處愛麥虞限路中華學藝社、而觀衆甚盛、連日到會者、如藝術大師劉海粟夫婦·市通志館長柳亞子·市博物館董事長葉恭綽·董事徐蔚南·名律師陳霆銳·畫家龐薰琴夫婦·劉杭·張弦·吳恒勤·文學家陳簟任·以及百川書畫會各會員等、聞會期尚有一日、準明日（念五日）下午六時閉幕、

同行嫉妒之訟

老慶和訴陸天寶

法租界白爾路一百五十二號門牌老慶和銀樓主餘姚人夏善校、年卅六歲、近延殷壽光律師代理、具狀特二法院刑庭、自訴住居打浦橋一零二零號徐家滙路陸天寶銀樓主甬人陸華水（年三十歲）妨害名譽、請求訊究、據稱自訴人開設老慶和銀樓、營業有年、近來鑒於市民生活、日益窘迫、有將金飾典質每至期滿無力取贖沒去、以致損失、窮上加窮、乃於上月間起、在店特設代客贖當部、專代無力贖當者代爲取贖、不取任何手續費、一時人都稱便、被告心存嫉妒、忌視同行、於上月卅日在報紙上刊載揑造事實、散佈侮辱汚衊文字、破壞自訴人店中名譽、其詞云近有某滑頭冒牌銀樓、不顧廉恥、用本店代客贖當名義、招徠顧客、目的何在、殊深懷疑、倘前往者有被逼賣及騙取金飾、或其他更不幸事情發生、均與本金店無涉云云、一則曰滑頭冒牌銀樓、再則曰不顧廉恥、再則曰被逼賣騙取金飾、其爲故意散佈誹謗文字、情節顯然、被告之措詞、雖未直明自訴人店號、然本埠現在兼營此項代客贖當事業者、除被告外、僅有自訴人一家、其爲肆意毀蔑、存心破壞、自訴人之營業信譽、爰依刑法三一零條第二項提起自訴、請求訊究、并附帶民訴、請求判令被告將判決全文分登各大報、恢復名譽云云、法院據狀、於昨日上午十時、由陳樸生推事在刑二庭傳訊、自訴人夏善校偕律師到案、供述起訴意旨如上、被告偕彭駿逸律師到案、否認破壞原告名譽、雖曾登報、并未指出姓名店號、原告不能指爲妨害名譽云云、庭上以尚須調查案情、諭改期廿六日再訊、

上海最近之大騙案

顧培元教汽車謊言又精相術

朱蔭庭因母果逝世深信不疑

—前後共被騙去四萬五千餘金—

地產巨商浙江鄞縣人朱世恩、字占夫、又名君沐、擁資甚鉅、家住南市新北門安仁街二十五號門牌、其長子蔭庭、現年十七歲、肄業於老靶子路英華書館、近向總巡捕房報告、謂被廣東路四十四號源記教練汽車行主浦東人顧培元（又名乃平）以詐術騙取欵項、計四萬五千一百十五元、經華探長楊培生探目宋元善調查之下、卽禀請第一特區法院、簽出通緝書、於前日在愛文義路三百六十五弄七十六號門口、將顧拘獲、昨晨、解送第一特區法院刑一庭、由錢鴻業庭長提訊、顧培元延杜季美律師辯護、先由捕房律師王耀堂

起陳案情　略謂、本案原告朱蔭庭、爲一年祗十七之青年、正在求學、本年六月間、閱報見廣東路四十四號源記行教授汽車駕駛術、乃前往學習、遂以被告顧培元相識、當時顧自詭其善相術、謂朱最近家中必有喪事發生、及至七月初、朱蔭庭之母果逝世、朱乃堅信顧之相術、顧見有機可乘、遂向朱言、爾之氣色不佳、今年恐亦有性命之危、朱聞言惶甚、亟求解脫之法、顧謂今有一法、爾須以當頭百憐交余、向靜安別墅道士張蔭龍處

祈禱禳解　或可避免、朱不之疑、全數付訖所得、顧言若能以二千金作標金投機、可獲巨利、朱不加思索、卽將其母給與之中南銀行存摺六千元、向該行抵押得洋二千元交顧、及至八月初、顧謂前付二千金、已完全虧蝕、須再加二千金、或可獲利、朱又照給二千金、至九月六日、顧又以全數蝕去告、囑再加本、朱又付給一千四百元、至月底、則又全數虧去、顧復請加添五千元、朱以已欵已如數取盡、乃將其弟春劍交其保管之存摺六千元向

銀行押得　五千四百元、交顧繼續經營此標金事業、未幾復以蝕去聞、至十月廿三日、顧候於英華書館門口、及朱蔭庭放學出外、顧卽出示紅紙一紙、謂係張蔭龍所給、囑同往虹廟求籤、或可挽回、朱遂同往跪求片刻、顧令朱取香灰一把於手、卽同出至北四川路一二七四號虹口公寓三百十二號房間、囑朱將香灰散於紅紙上、該紙上竟現出字跡云、若能籌得二萬金、可得一百萬之利益等語、顧告朱曰、時機不可失、應速籌二萬金、必能

立致巨富　朱乃回家、竊得其父致康錢莊莊票一紙、計一萬九千八百八十六元、復悉以交顧、十一月初、顧又告以全部虧去、並又出示一紅紙、上書時機已至、切勿失之交臂之語、顧乃囑朱再籌一萬五千金、朱又竊取其父浙江實業銀行之存摺一扣、提出一萬五千金付顧、相隔未久、顧又稱全部蝕去、且欠金號之欵甚巨、若不設法彌補、各債權將與爾父交涉、朱聞言以竊父之欵、爲數已鉅、決不能再予偷竊、思之下、毫無辦法、不得已據實

告知其父　同投捕房報告、捕房乃請求鈞院、出票通緝、昨將被告拘獲、當時查明被告在中國·交通·金城·浙江實業·中南·郵滙局各銀行均有存欵、計達二萬九千五百三十元、核與朱蔭庭被騙之數、尚少一萬五千五百三十五元、現捕房依刑法三百四十一條三百三十九條起訴、因尚須調查、故請改期再訊云云、繼由朱蔭庭投稟被騙經過、詰之顧培元供、與朱蔭庭作標金之事、確有之、但虧蝕三千元、並與朱合設林豐洋行於四川路九江路口、但並無相面禳解求籤等事、庭上詰以二萬九千餘存欵之來源、而顧竟不能答、錢鴻業庭長核供、遂諭被告還押、改期一星期再訊、

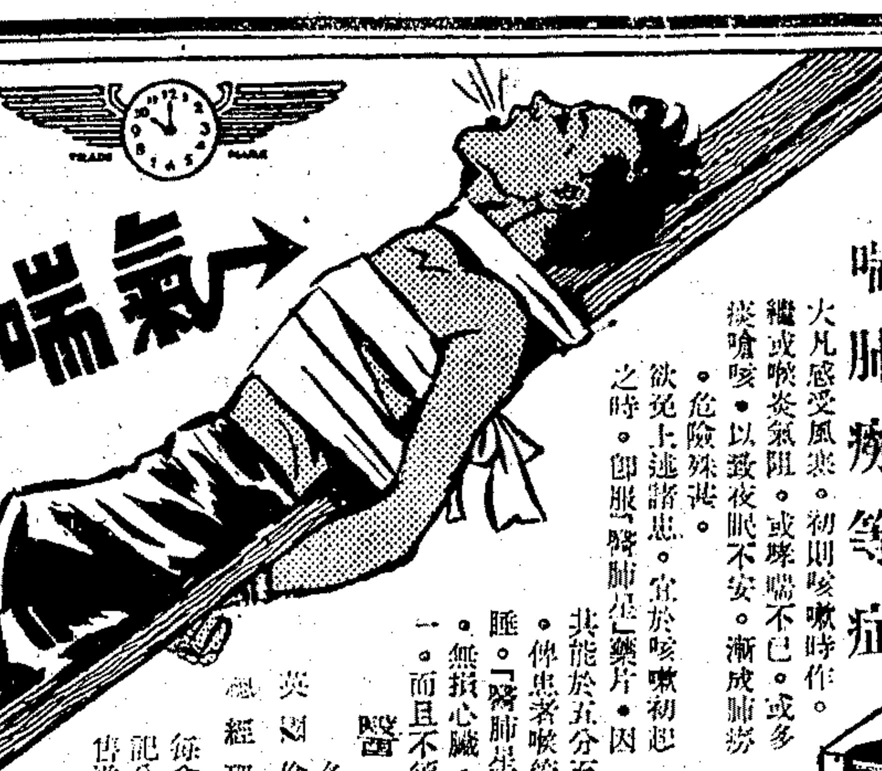

醫肺星藥片

善治咳嗽氣喘肺癆等症

火凡感受風寒。初則咳嗽時作。繼或喉炎氣阻。或哮喘不已。或多痰嗆咳。以致夜眠不安。漸成肺癆。危險殊甚。

欲免上述諸患。宜於咳嗽初起之時。即服「醫肺星」藥片。因其能於五分至廿分鐘內制止劇烈之咳嗽哮喘。俾患者喉管清暢。呼吸綏和。得以安靜熟睡。「醫肺星」藥片。不含嗎啡及有害之藥物。無損心臟。不礙消化。老幼服之。安全如一。而且不須忌口。

醫肺星藥片　各大藥房均有出售

英國倫敦醫肺星公司精製

總經理華商新華行　上海江西路三六七號

每盒之上貼有紅印時鐘商標間封為記　分大中小三種　盒裝大盒四十五片售洋五元　中盒十五片售洋二元二角　小盒三片售洋五角　印有詳細說明書承索即奉

（二）

EPHAZONE

商標

一勞永逸

中國屋瓦新時、非不美觀、然受風雪雨日之後、不久即破裂而漏、漏後重修、修好再漏、循環不已、永無安逸之時、惟用

美國人牌油氈蓋舖屋頂、一次之後、多年不必修補、屋頂永遠不漏、誠一勞永逸之法也、其他功用其多（二）

中國經理商美商美和洋行　上海江西路二六一號

Certain-teed

白濁乃絕嗣之總因

速服德國白濁專藥

梅濁剋星

五淋白濁　一盒斷根

淋菌侵入睪丸，則精蟲不能生存，以致絕嗣！普通一般療法，絕無透入睪丸殺滅淋菌之效能！本劑具有滲透粘膜深部殺菌之絕大權威，無論淋菌侵入何處，均能追蹤而殺滅之，故能澈底斷根

特種梅濁剋星　滲透性特强　治療力特速

剪此廣告附郵十分寄至上海郵箱一四六五號柯爾登洋行奉贈樣品及療養書

上北車站機車引導夫
范開成昨因公慘死
行李車前四輪被撞出軌

昨晨八時四十分許、京滬路上海北站試車○機車字第二十號由引導夫范開成引導、自機車房駛至站台、當駛經第四十三號岔道時、適有調車機車C字第十二號、前後調掛客車各一輛、亦由車廂房經第四十三號岔道駛出、致在兩岔道交叉處互相擦撞、其時引導夫范開成、正在C字第二十號機車踏脚板上、執行引導工作、一時不及避讓、當被擦撞斃命、血肉糢糊、慘不忍睹、而C字第十三號調車所拖之九百八十六號行李車一輛、前四輪被撞出軌、幸在支道上、故客貨運、均無阻碍、旋由該路機工兩處派匠、將出軌車輪、起入軌道、因公殞命之引導夫范開成、路局將予優恤云、

地方法院昨審理
立達學園竊案
候調查指印鑑審　趙殺初不准交保

江灣立達學園、於十一月二十四日上午十一時、發覺會計員趙殺初所掌管之保險箱內、失竊國幣二千三百九十餘元、及印幣七十九羅比、並在趙日常辦公之寫字抬抽屜內、有全校學生水災捐款國幣二十餘元、雙毫一百五十角、亦一併被竊、當時由該學園主席陶載良據情報告該管警所、將趙殺初傳案、申解公安局、轉送地方法院檢察處、由前晉瀛檢察官數度偵訊終結、略以被告趙殺初、侵佔公務上所有之物、罪證明確、爰依刑法三百三十六條第一項提起公訴、昨日上午十一時、由張佩銘推事特開第十二法庭審理、旁聽席上、異常擁擠、多至百餘人、悉為該學園學生、該學園主席陶載良延王允侯律師到庭、附帶私訴、被告趙殺初、則延李祖蜜・譚毅公・兩律師出庭為之辯護、法官升坐後、命提在押之趙殺初至案供、年二十七歲、湖南人、前於民國二十年八月、至該學園担任會計職務、問、此次保險箱內失竊如何情形、答、十一月二十三日、向銀行內取回法幣三千元、放在保險箱內、至次日上午十一時五十分鐘、我開箱方始發覺二千一百餘元被竊、問、發覺時保險箱鎖否、答、外面鎖的、而箱內二只抽屜未鎖、問、鑰匙何人所管、答、我管的、白天放在身畔的、問、鑰匙遺失否、答、沒有遺失、次據陶載良供、年三十八歲、無錫人、立達學園委員會主席、問、他（指趙殺初）平常如何、答、他很揮霍、虧空約七百餘金、實數尚未查明、至於失竊一事、趙先生應負全責、鑰匙在他身畔、問、公安局是否在保險箱上驗過指印、答、是的、問官遂諭曰、候本院向公安局吊取指印、再行覆審、被告律師請求將被告交保、問官以趙殺初嫌疑很為重大、不准交保、諭着還押候示、

傳將逃亡之
柏鴻薰被逮
已解特二法院

律師柏鴻薰、鎮江人、年三十九歲、住福煦路道德里二十號門牌、前因犯詐欺案件、經第二特區法院判處徒刑一年六個月、併科罰金四百元、而柏奉判不服、聲明上訴、當由其辯護律師佘華龍・唐豪・請求在上訴期內、准將柏責付彼等保出、經庭上照准責付佘・唐・兩律師保出在案、而柏自保出後、因患頭疾、就醫於西藏路時疫醫院、茲佘・唐・二律師、因柏或有逃亡之虞、向特二法院聲請退保、不負責付之責、乃由特二院行文第一特區法院、請予出票拘提、特一院當即簽發拘票、發交總巡捕房總稽查處、由華探長宋乘正於月之二十一日下午四時三十分執行該拘票、前經時疫醫院、將柏拘捕、帶回捕房收押、昨晨、解送第一特區法院刑一庭、特二院、飭警到案、請求移提、捕房律師王耀堂對於移提一點、表示同意、錢鴻業庭長當向柏訊問一過、諭本件准予移提、柏鴻薰交特二法院來警帶回歸案究訊、

乳傭不慎
初生嬰孩悶斃
乳傭羞愧竟自殺意　事主情急報捕核辦

南市尚門路四百〇八號門牌萬昌桐油號主湖北白湯潤康、今年四十三歲、其髮妻常居原籍、訖顧家事、湯在滬經商、不慣孤寂、納紹興少婦謝氏、今年二十三歲為妾、同居法租界菜市路祥順里七號門牌、謝氏於二個月前、產生一子、即名易生、湯夫妾兩人非常歡愛、僱用紹興少婦周朱氏（年二十一歲）為乳媼喂乳、晚間並帶領小孩睡臥、本月二十一日夜間十時、周朱氏與小孩睡臥、至十二點二點時、各喂乳一次、至翌晨八時、周朱氏起身洗滌尿布、發覺小孩易生因被棉被壓時、已經身死、不禁大駭、告知主母湯謝氏、喚湯回家、以周朱氏帶領小孩不慎悶死、不免斥責一番、一面即購棺收殮、乃周朱氏因悶死小孩被責、內愧於心、情急之下、竟露自縊自殺之念、為湯夫婦得悉、以小孩已經枉死、又恐乳媼再釀自殺禍事、爰即報告盧家灣法捕房、派探前往調查、一面將小孩尸棺舁入同仁輔元分堂驗屍所、昨日午刻、報請特二法院由王任檢察官蒞所、驗明孩屍、委係生前悶斃、向尸母及乳媼周朱氏訊問一過、遂諭尸交湯謝氏領殮、周朱氏有無過失致人於死情形、由警務處調查核辦、

法租界納稅華人會
初選代表昨日開票
當選代表暫緩發表

法租界納稅華人會舉辦之第四屆執監委員選舉事宜、其初選代表、於昨日上午十時起開始開票、市黨部派毛雲、市政府耿嘉基、出席監視、至晚十時許、始將開票竣事、惟以當選代表、尚有若干手續、未能完了、故暫緩發表、

航協會總隊長辦事處
第二十九次處務會議

中國航空協會上海市徵求隊總隊長辦事處、前日（二十一日）下午二時、在該辦事處召開第二十九次處務會議、討論徵求募捐進行方針、出席者總幹事李大超、幹事張裕良・周松鶴・黃鈞・陳碩・李惠然・顧尚端・張暇民・魏建新・劉松濤・朱鑾揚・李際明・鮑冷霽・楊佩文・陸蒲炎・等、主席李大超、紀錄陳碩、（主席報告、略謂各徵求隊工作、前經分函分期結束報繳成績者、極見踴躍、一部分徵求隊、尚在積極進行、望各外勤幹事、用全副力量精神、加倍協助推動、俾多增進成績、於本月底結束、各同業徵收航空救國捐、均極努力、詳情送經公布、茲本市中西菜館業、為贊助徵募進行、建議求免、即經派員接洽、該業日前已開會討論、將情形函處、經本處聘請章桐生為徵求隊四五〇隊隊長、王文奎・程樹芝、為副隊長、茲定本月二十四日、下午二時、在八仙橋青年會九樓、召集全市酒菜館業開會、商討進行事宜、通過徵收辦法及開始日期、滬營汽車業徵收航空救國捐、自七月一日舉辦以來、成績尚佳、原規定每輛汽車按月捐洋六元、今該同業以市況蕭條、營業不佳、請予變更、嗣復每輛每月捐洋二元、本處為體念商艱、已予核准、定明年一月實行、本會會所及陳列館工程、年底可告竣、一月正式遷入辦公、關於航空學術及器械各種材料、應即量搜集云云、繼由各外勤幹事報告接洽稽查情形後、討論徵收航空捐方案多起、至四時五十分散會、又總隊長辦事處舉辦全市跳舞場業徵收航空捐、自八月十五日開始後、成績極佳、該處為便利辦理、將徵收辦法略予變更、委託各舞場於開照舞時附帶徵收、於昨日實行、各場努力辦理、各界人士踴躍輸將、成績極為優良云、

國際貿易協會發表
國貨赴荷印注意點
請政府派遣商務專員　並須將國貨包裝改善

中國國際貿易協會頃發表南洋僑商提出國貨赴荷應注意各點、計有意見十項、至為重要、宜努力促其實現、茲將十項意見誌之如次、㈠應研究消費者之心理與購買力、㈡請政府派商務專員駐海外各領館、辦理商務事宜、㈢荷印限制商品輸入、應謀救濟之方、㈣國貨包裝須澈底改良、㈤中南工商業界應互相派員易地調查考察、㈥國貨工廠如能容納商人之意見、出品方可適合市場需要、㈦請政府派專輪裝運國貨到海外各商埠流動展覽、㈧請實業部常以有關工商業之刊物寄贈海外僑商、㈨國貨銷售海外須向當地政府辦理商標註冊、以保權益、㈩印發商品調查表、調查國貨各要項及應改良之點等、

工聯會
組織實業考察團
推榮宗敬團長短期內前往

中華工業總聯合會徵耕華郭順吳蘊初榮宗敬錢承緒胡西園蔡聲白李允成諸君、今春經西南當局之邀、分赴粵桂考察、以便遊覽當地名勝、嗣以各人業務羈身、一時未能集合、日前粵桂省政府主席黃旭初林雲陔先後來滬、事申前約、最近並經中委鄒魯之敦促、該會決援照前年去山東成例、組織一實業考察團、以團之名義、分邀各實業界同人、自由加入、以充實其人數、昨據該會負責人表示、謂此項考察團、決於短期內成立、其團長一席、大致推請榮宗敬充任、緣刻下該會主席郭順、已於日前去梧州、參加永康公司年會、屆時度南行恐難以成為事實云、

桂省參觀團
前晚離滬晉京參觀

廣西省政府赴日農林參觀團日前抵滬後、留滬參觀市區新建設、暨本市各大工廠、前日桂省府復電到滬、該團五人仍由團長歐仰義率領、乘夜快車入京、聞該團由京或將赴贛一行、然後返桂云、

柳亞子等
昨追祭周芝畦氏

柳亞子・褚輔成・等、發起追祭南社巨子奔走革命之周芷畦先生、昨在戈登路玉佛寺、舉行、到柳亞子・陳陶遺・胡樸安・孫籌成・朱少屏・姚石子・高吹萬・陳麥鹿・耿績之・唐鳴時・等二十餘人、吳市長與俞秘書長等均贈送花圈及輓聯誄詞等物、十一時、舉行公祭後、備有素餐、邀來賓聚食、僉追念周先生生前學問德行、為朋儕中不可多得云、

兩路修正現行
定期乘車票發售辦法

京滬滬杭甬兩路車務處、昨通告修正現行定期乘車票發售辦法、並定自二十五年一月一日起實行、茲將該項修正現行定期乘車票發售辦法四點、附誌於后、㈠原訂按照路程遠近分別減收票價辦法、應予取消、重新改訂下列辦法、不論路程遠近、概依此新辦法辦理、期限一個月、按四十次單程票價收費、三個月、按一百十次單程票價收費、六個月、按一百九十次單程票價收費、十二個月、按三百四十次單程票價收費、㈡定期乘車票、祇限於每月一日發售、無論何日、旅客請購定期乘車票、其有效時期、概自該月一日起算、以示劃一、㈢為便利查驗起見、定期乘車票上、須加蓋月份數字戳記、以資識別、（例如旅客購買八月份用之一個月定期乘車票、則蓋八字月份戳記於車票上）㈣旅客請購定期乘車票、除上北站、得能當日發售外、其他各站、須於開始使用三日前、由站長按照規定手續、呈請本處核發、

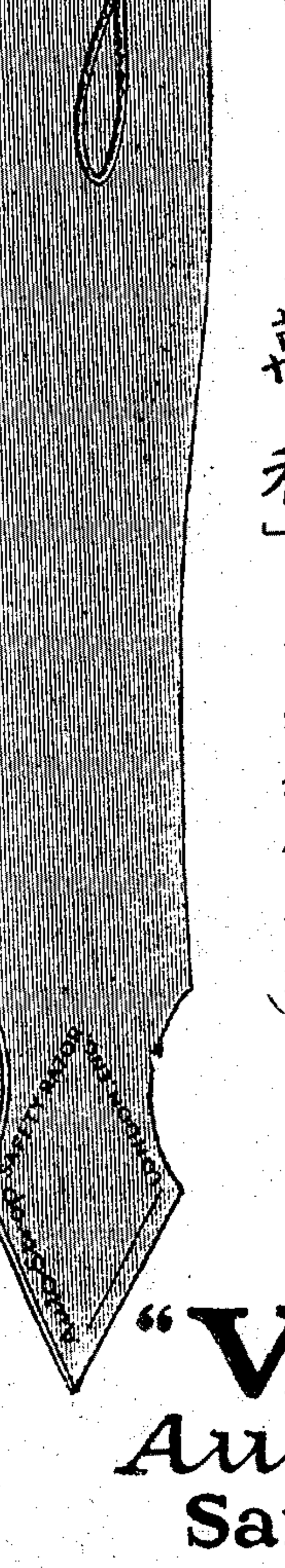

省　麻煩　時間　金錢

萬利」自動銲鋒保安剃刀

請用「萬利」自動銲鋒保安刀。則剃鬚必較往日更速。且可省卻麻煩。節省金錢。銲鋒十秒之頃。即可使「萬利」刀片刃口犀利。每片且可為四十次至五十次之完善剃鬚。至於拆片，殊為簡單。一派一拭，即使了事。無論銲鋒拆片。均無旋出拆卸之煩。

如圖所示，為「萬利」第九十九號全套，計自動銲鋒保安刀一柄，銲刀皮一條，刀片兩張，合裝一耐用經久之匣中。

"VALET" AutoStrop Safety Razor

British Made

英國製

（二）

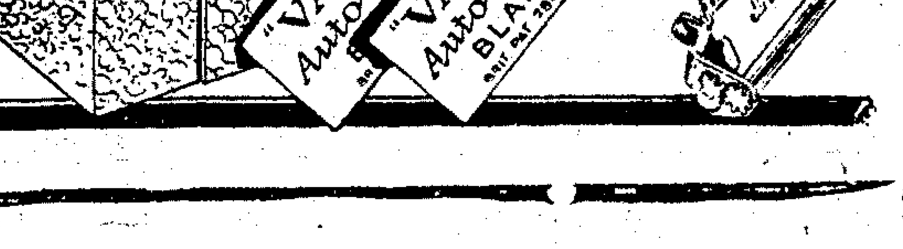

婦女節制會
昨晚歡送出院婦孺
勗以四點並各贈衣物留紀念

中華婦女節制協會主辦之婦孺教養院、以收容婦女額滿、依照規定、凡留院三年已滿婚配年齡以上之婦女、公開擇配、幼孩公開請領、本年請配請領婦孺、調查手續、業已完竣、故於昨日下午八時舉行歡送會婦孺三十餘人、由劉王立民主席致詞、出院後、應遵守下列條例、㈠誠實、㈡敏勤、㈢清潔、㈣和平、散會後、並每人贈予衣物、以留紀念、

謝滄平遺留
教育基地徵求押建

故滬商謝滄平氏、臨終前慨然以一生辛苦所得之滬南斜橋附近基地十二畝、託其季弟及諸親友為渠押款建屋、定期拔清本息、將來以此房地產全部收益另行購地、自辦兒童教養院、永資挹注、厲行教育救國、立有遺囑、嗣經其遺託友胡翼華與其他受託人為之幾度籌劃、已具端倪、最近進行益亟、曾登報、徵求仁心資本家應息押貸十五萬元、建屋一百五十幢、並徵請中西經濟家建築師等、互討進行計劃、聞應徵者頗不乏人、（洽商處本市小南門外小石橋街十九號）胡君為謀資貸雙方萬妥、並鞏固將來教院基礎計、注重集思廣益、不厭求詳、故仍在遍徵上項人才、公同籌劃、冀收宏效、

一九三六年式
新道奇汽車到申

一九三六年式新道奇汽車、業於日前運抵此間、本埠經售商南中國汽車公司、以自新車不日到申消息宣佈以來、各界人士、早已望眼欲穿、爰除加緊佈置、於即日起公開展覽外、並於昨晨邀請報界試車、新車式樣美妙、裝璜富麗、車身較前寬敞、設備益臻齊全、置身其中、彌感舒適、至於機械工程、尤具有驚人進步、故其機力速率與經濟合算等、無不出色當行、圖為新道奇汽車之雄姿、

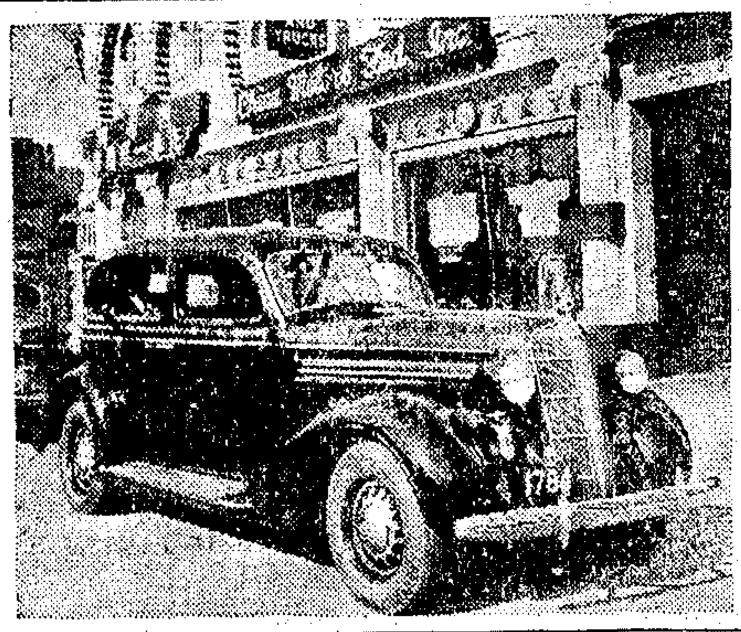

今日起公開展覽之
新奧斯摩別爾汽車
計有六缸及八缸兩種

一九三六年式奧斯摩別爾六缸及八缸新車、頃已到申、汽車界人士、以凡足以增進安全效用經濟舒適與夫駕駛樂趣之一切特色、奧斯摩別爾新車、無不兼有之、故競錫以嘉名曰、此為具有一切之車輛、新車式樣新穎漂亮、構製堅強固、採用最新車制、功用尤宏、至於定價、則殊低廉、本埠經售商合衆汽車公司、現將此項新貨、陳列樣子間、於即日起、公開展覽、同時並將一九三六年式奧博爾新車、一併陳列云、

戲劇家組織獅吼社

獅吼社的戲、在苦苦的硬幹裏、不久將和世人見面了、他們想把中國演劇的水準提高、這個不單由於肯刻苦訓練、而他們組織者、如王惕予陳凝秋等、都是話劇界先進的份子、而他們之肯苦幹、則又為一般人所共覩、則成績的優異、自屬意中事了、他們這班人對於戲劇、始終未放棄過、在話劇界比較有歷史的劇社裏、都有他們的足跡、然而他們都不滿意、以為劇人的生活浪漫、劇社的紀律缺少、是不能把中國艱難的劇運推進的責任担負起來的、因此他們時時夢想、組織一個有紀律的劇團、職業化的劇團、以訓練一般終身從事話劇的人材、果然在他們的奔走下、獲得多方的同情、經濟的捐助、於是獅吼社便成立了、他們苦心苦意的想把中國的劇運作一度的躍進、戲劇的表演的技巧換一種新的作風、想為文化運動盡一點力而已、在最近的演出的戲劇中、人們將更會了解真的戲劇的意義及精神、

伍澄宇
被控誣告案判決

粵籍律師伍澄宇、於民國二十年間、曾代表婦人樊吳氏、向特一院控告氏之姘夫樊騫瀾及其妻樊張氏、共同傷害及妨害詐欺謀殺等情、當經初審判決、樊騫瀾樊張氏共同傷害、各處罰金二十元、其餘部份無罪、但樊吳氏不服判決、提起上訴、業已三審終結、維持第一審原判後、特一院檢察處認樊吳氏伍澄宇有誣告嫌疑、予以偵查提起公訴、樊吳氏部份、已經判決、惟伍澄宇因住址不明、停止審判在案、茲經特院檢察處查得伍澄宇業已回滬、改業鑛務、家住北四川路一三四二號、遂飭傳伍到案、訊供終結、昨晨、由錢鴻業庭長在刑一庭宣告判決、伍澄宇無罪、

國醫公會會員大會紀

上海市國醫公會、昨日下午三時、假西藏路甯波同鄉會、召開第六屆會員大會、計到市黨部代表王龍章・市政府衛生局代表孫之瑞・社會局代表魏强生・神州國醫學會代表蔡濟平・國醫分館代表秦伯未・國醫學會代表戴達夫・中華國醫學會代表陸士諤・醫界春秋社代表張贊臣・國藥業公會代表徐和甫・光華醫藥雜誌社代表徐公愚・及來賓會員等五百餘人、主席團謝利恒・薛文元・顧渭川・沈琢如・郭柏良・夏理彬・馮明權・行禮如儀後、首由謝利恒報告宗旨及會務、繼由黨政機關代表致訓詞、及來賓演說、改選職員、討論提案、除通過聯絡全國各醫藥團體一致力爭中西醫平等待遇案外、其餘各案、均交執監委員會辦理、並有新亞藥廠贈送平喬玻璃茶杯、中國化學工業社贈送胃痛藥品、頗極一時之盛、

博物院路
油漆堆棧昨日火警

公共租界博物院路六十六號（Bird Co.）油漆堆棧、昨晨八時三十分許、不戒於火、立時濃烟密佈、火舌四射、所儲油漆各貨、焚燬殆盡、後經各區救火會驅皮帶車馳往施救、約一時許始熄、幸房屋尚未波及、估計損失、約五千餘元、

全國醫師代表大會
主持職員昨晚赴漢

全國醫師聯合會、已定明年元旦起、在漢口舉行第四次全國醫師代表大會三天、並舉辦藥物陳列會、各地醫師代表均將於日內分別出發前往參加、茲悉本市總會以會期在邇、各處代表紛紛赴漢、如招待及籌備藥物陳列事宜、亟待進行、故該總會派定大會幹事朱蓋基、及陳列組主任潘瑞常等、昨晚搭招商局江華輪先行赴漢主持一切云、

婦女會請收容乞丐
市府允向租界接洽
並令社會公安兩局妥擬辦法

本市中華婦女節制協會、前為租界乞丐衆多、會呈請市府向租界當局交涉、設法收容、昨奉吳市長復函云、來示祇悉、關於救濟乞丐事、承詔一節、已飭社會公安兩局、擬具辦法、與兩租界當局接洽辦理矣、尚希釋念為荷、又該會之法律救濟組、本設江西路新華銀行、現因請求救濟者日衆、故定一月一日起、遷至圓明園路二〇六號節制協會內、主任仍由陳令儀担任、

被控毀損債權案續訊
鼎甡錢莊股東等

張驥律師與謝棠蓀律師、同受已經倒閉之鼎甡錢莊股東兼監理楊松年、經理謝鑫濤之委託、為之清算、近經該莊存戶戚悟音・宋志初・羅永發・查得張等有互相勾串毀損債權情事、因延律師對該四人提起刑事自訴、業已一度偵審、已誌本報、昨日下午、由第一特區地方法院楊推事繼續開庭、據原告戚悟音供、我等三人、存於鼎甡之款、共一萬二千餘元、該莊倒閉時、交與被告張驥鈔幣四千元銀子、折合銀元三千數百元、莊票七千餘元、乃被告並不為之清還債務、而以彼之名義、分存於中國及上海兩銀行、嗣經我等查悉、曾向民庭聲請將該項存款實施假扣押、詎被告張驥竟於扣押核准之翌日、私行將款提去云云、質之被告張驥供、中國及上海兩銀行之存款、係我私人所有、故我將款提用、迨提出一週後、方知法院已頒扣押令、此則完全係自訴人誤會、我毫無損毀債權行為、原告之律師、即提出證據、謂鼎甡清理之前、張驥並無存款、尚欠鼎甡五百金、誠不知其後之款何來、應請着張交出鼎甡賬冊、以便稽查、被告之辯護律師則稱、張因為鼎甡清理、故該莊將款付張、俾張轉付與債權、而張遂將款項以其名義存於銀行、此乃其職權行為、庭上旋向其餘三被告略訊一過、以本案情節複雜、尚須詳細調查、諭候改期下星期一下午再訊、

豐和小輪被撞沉沒
釣船撞落頭部

甯波釣船邵協茂滬關烙印三三七號、裝載冰鮮到滬、售完後、前日雇一拖駁小輪豐和號拖駛出口、下午六點半時、拖抵吳淞水巡四分隊門前浦灘時、適有中國政記公司之泰利商輪出口、因不及避讓、先將豐和小輪梢部撞壞、頃即沉沒、又將釣船頭部撞落、其時泰利船主等知已釀禍、立即停車、協同援救、時張華浜海關關河泊司、亦聞訊趕到、察勘釀禍情形、因此泰利輪船遲至八句餘鐘、方始開駛出口、昨日豐和小輪船主楊濉生到淞、雇人打撈沉輪、一面具呈河泊司、向該公司交涉、釣船船主邵富海、亦已呈請向該公司要求賠償損失、

五洲二廠趕製出品
公司贈品祇有今日

五洲大藥房徐家滙第一廠於前晚發生火災、旋經撲滅、現已將製藥部份遷移安和寺路第二廠照常開工、日夜趕製「自來血」・「五洲乳白魚肝油」・等主要出品、以應市銷、再該公司總店及支店、此次舉行冬季贈品、所贈之品切合實用、顧客均表滿意、聞限期將滿、祇有今日一日、

四川路
青年會西餐部降重節菜

四川路青年會西餐部、定於明日耶誕節及新年一二日先後三天、仍踵舊例、悉仿隆重西式、特製節菜籌備菜單、色色精美、且有香港回滬之名廚易牙、主持烹調、更足快人朵頤、每客定價只售一元六角、并有甜心牌太妃糖奉送、預料屆期食客必衆、欲請客叙餐、宜早定座、該部另有各種白帽蛋糕、又為送禮所必需云、

六區分會選舉大會紀

上海市特一市民聯合會第六區分會、昨日下午二時、在會所內、舉行會員大會、並改選第五屆執委、計到會員暨市黨部代表朱蓋喜・市總會代表劉仲英・分會代表張賢芳・等九十餘人、已足法定、即宣告開會、㈠行禮如儀、㈡公推邱嘉樑・查震華・曹芝宇・為主席團、㈢主席報告本屆經過情形、及收支賬目、㈣請市黨部代表朱同志市總會代表劉同志訓話、語多勗勉、詞長從略、㈤選舉開票、公推朱・劉・兩同志監票、並推梁耕莽・趙志雲・為寫票員、蔣贇和・樊天錦・為唱票員、共計票數八十三票、分作兩組、結果、以邱嘉樑・陳籌慶・查震華・周定良・丁方良・曹芝宇・黃永香・柴國珍・董延康・陸文中・朱祥慶・潘驥恒・陸迁生・崔少亭・倪慶發・為執行委員、戎如發・王錦堂・朱松余・陳升海・沈秋林・為候補委員、㈥當場宣誓就職、㈦提案、一・反對華北變相自治、議決、（甲）電慰北平受傷學生、（乙）電宋哲元保護領土完整、（丙）電請政府出兵聲討偽自治、二・反對電話變相加價、議決、函請市總會向工部局嚴重交涉、三・減低房租、以復興市面案、議決、呈市府命令六折減租、四・柳江煤礦案、議決、函請市總會辦理、議畢、茶點散會、

吳玠律師執行職務

吳玠律師、青年好學、法學湛深、旣工文學、復嫻辭令、歷任江一平律師幫辦、滬上各著名中學主任教師、及復旦中公教授秘書等職、今出其餘緒、加入上海律師公會、設事務所於南京路大陸商場五三零號、聞該律師交遊素廣、故接洽案件、日必數起、且門生遍海內、將來舉直錯枉、預卜蜚聲社會云、

同樂無線電行贈送日曆

本埠西藏路十六號愛多亞路口同樂無線電行、開幕以來迄今數載、營業異常發達、茲為答謝顧客起見、特製精美西湖風景日曆一種、凡購貨滿洋二元、或修理收音機者、即贈送日曆一組、如外埠同行需要此項日曆者、祇須具函蓋章來取、當即原班寄奉、郵費均免、

出版界

▲黃公柱歐美考察記出版　黃公柱先生所著之歐美考察記、記載各國之軍事・政治・黨務、備極詳盡、蒐集新發明之軍用器械光學儀器等圖照二百四十餘幅、出版以來、風行全國、早已膾炙人口、誠國人不可不讀之書也、由福州路作者書社經售、

天氣報告

徐家匯天文台昨日午後四時三十分氣象預報云、山東四周天氣晴爽、有和緩之西北至北風不等、揚子江中游與下游天晴而爽、晨間有霧、漸變、有北至東微風不等、東海與台灣天陰、有冬季時令風、呂宋南面之颶風仍向西南西進行、其中心午後二時進至距北緯一四度東經一一五度約六十哩以內、風勢未悉、又昨日午後三時前二十四小時內本埠氣溫最高四一·九、最低二一·四、去年同日最高五〇·九、最低四六·〇、

體育新聞

局面緊張

良華苦鬥克暨南

上半時暨南一路佔先十四比七勝

總結果卅四比三十良華後來居上

良華籃球隊、昨晚又以三十四比三十戰勝暨南、競爭至爲劇烈、上半時暨南聲勢極壯、一路佔先、惜投籃欠準、即如罰球、亦均交臂失之、僅以十四比七領前、下半時良華遠擲忽形得手、乃得後來居上、暨南奮鬥精神、殊可嘉許、個對個之防守法、尤爲嚴密、良華雖勇、竟無法破之、而暨南王南珍在下半時跌傷、亦爲失敗之主因、兩隊表演極欠粗率、上半時良華演出比賽足球之動作、引爲遺憾、唐寶熒之不適缺席、使良華表演大爲減色、

滬軍特色 暨南籃球爲今年敢有希望之隊伍、人才平均、作戰精神、爲任何球隊所不及、王南珍之守衛、滬上無出其右、蔡演雄亦不可多見之守衛、更以熟練之個別監視、使良華祇能表演其北派花槍、而不能突破防綫、上次戰麥令以美妙投擲獲最多分數之李震中、昨日僅得三球而已、要非尹鴻祥張景賓最後幾次美躍之遠射中的、恐良華已成暨南之敗將矣、

投籃不中 開賽後之五分鐘內、雙方竟均未中、有罕見之緊張局面、自二比二後、又三分鐘、始再見分數之遞加、其向暨南多次籃下機會、球場奪僅而出、觀者咸爲之惋惜不置、如能稍事鎮靜、至少可得十餘分矣、

一路領前 上半時造成十四比七之極小紀錄、實爲始料勿及、局勢之緊張可知、蓋雙方在嚴密防守之下、咸不能隨其探巢之願、即有機會、亦往往操之過急、不能命中、且十餘次犯規中、獲分者僅三次、暨南一路佔先、風頭極好、尹寶仁在第五分鐘時、打開紀錄、旋良華尹鴻祥在暨南兩衛誤會之間、收得漁利、良華劉振元入替沈聿恭、堅持不久、暨南忽形得手、韓振元連加五分、氣餘大盛、

一倍之比 尹煥文罰中後、尹寶仁亦加二分、成九比三、劉振元李震中力爭上游、各開本人得分紀錄、成九比七、尹寶仁又以美麗之遠射中的、韓振元蔡演雄再加三分、十四比七、暨南以一倍之比領前、然失去可中之機會、猶不止此十四分、球運不佳、後患隨之、

十六平手 列陣再戰、良華知不易深入、改以遠投、隨即追之籃下、預備球彈回時以輕挑之高跳、躍起在空中再投、竟然得心應手、張景賓及小胖子徐兆熊之遠擲均中、連加五分、王南珍還敬一球後、尹鴻祥錦上添花、遠中兩球、一時叫絕、遂成十六比十六之平手、暨南暫停、

良華抬頭 斯時爲良華之得意時期、此之勝利、似已可預定、韓振元雖造十八比十六之勝勢、但禍僅旋踵、尹鴻祥投中後又加罰一球、連加三分、良華乃以十九比十八抬頭、鄺耀雅再作二十比十九、而李震中張景賓不甘示弱、俄頃間、以二十三比二十佔先矣、暨南禍不單行、王南珍跌傷退場、由顏連進代、良華否極泰來、大施虎威、從此青雲直上、以二十八比二十詰示於衆、

最後掙扎 王南珍繼續入場、暨南圖最後之掙扎、王百步穿揚、博得觀衆驚嘆、暨南又復生氣勃勃、不稍氣餒、韓振元再來一個、追成二十八比卅一、尹鴻祥四次犯規罰出、劉振元沈聿恭繼續再建奇功、時間將屆、暨南回生乏術、蔡演雄尹寶仁各加一分後、以三十比三十四敗北、

▲良華	擲	罰	犯	分
沈聿恭	一	○	一	二
徐兆熊	一	二	○	四
劉振元	二	一	一	五
李震中	三	○	○	六
王有才	○	○	一	○
尹鴻祥	五	二	四	十二
張景賓	二	○	二	四
尹煥文	○	一	一	一
共	十四	六	十	卅四

▲暨南	擲	罰	犯	分
尹寶仁	四	一	二	九
韓振元	四	一	三	九
鄺耀雅	二	○	三	四
王南珍	三	○	三	六
顏連進	○	○	○	○
蔡演雄	○	二	三	二
共	十三	四	十四	三十

上　良華七分　暨南十四
下　良華二七　暨南十六

海賊之戰

又良華對海賊之賽、原定星期五、但昨日西青會幹事勃爾說、忽話體協會要求此賽取消、但昨晚卡爾生語協進會幹事沈嗣良家騏、謂可出場、究竟此賽舉行與否、須待今日下午接洽後再定云、

申報乒乓隊再獲勝利

申報乒乓隊、前日下午二時對文華隊戰於申報乒乓室、文華隊先以三對零佔先、申報隊後賴各個努力、結果四比三申報隊勝、第二場對華光小學乒乓隊、華光球員個個驍勇、但因年少乏力、結果四比三、敗於申報隊、美亞隊未賽云、

昨晚西青籃球　南星敗於麥令　約翰戰勝青光

西青籃球會、今日起至二十六日止、因耶誕節停賽三天、昨晚共比賽三場、競爭均極劇烈、結果如下、

(一)國光勝稅專　(乙)二九比二六
(二)麥令勝南星　(甲)四六比三七
(三)約翰勝青光　(甲)四四比四三

▲麥令勝南星　上半時麥令暢所欲爲、以三十八比十一占極優勢、易籃後、南星進攻不已、周怒安尤見努力、比數漸漸接近、結果爲三十七比四十六、南星僅負九分、

▲麥令	擲	罰	犯	分
皮利士	八	二	○	十八
唐那爾	○	○	○	○
瓊笙	七	○	三	十四
史蒂爾	○	○	○	○
格力芬	四	○	二	八
華愛脫	一	○	○	二
艦夫士	○	○	一	○
茂飛	二	○	二	四
阿普達	○	○	二	○
共計	二十二	二	十	四六

▲南星	擲	罰	犯	分
陳民三	五	一	○	十一
周怒安	七	三	二	十七
錢鍾毅	一	○	一	二
鍾士模	○	一	○	一
董濤初	二	一	二	五
劉仲淩	○	一	○	一
共計	十五	七	五	三七

▲約翰勝青光　青光自勝滬江後、聲勢大盛、昨與新興勁旅約翰戰、竟成相持不下之局、約翰僅以一分獲勝、誠出人意料也、上半時約翰以二十一比十八領先、下半時更爲接近、青光雖敗猶榮、

▲約翰	擲	罰	犯	分
張元吉	七	○	二	十四
許文奎	九	○	三	十八
馬芳釋	二	一	一	五
李明光	○	一	二	一
竇遇春	三	○	二	六
共計	二十一	二	九	四四

▲青光	擲	罰	犯	分
陸大振	六	一	三	十三
龔小培	八	一	二	十七
韓仁祥	三	二	一	八
任細武	一	○	○	二
宋鴻仁	○	○	一	○
宋啟復	○	○	○	○
王華庭	一	一	一	三
共計	十九	五	八	四三

埠際足球試賽　西聯對東華

一月二日在申園舉行　本星期日東華戰優游

埠際足球試賽、已定明年一月二日、(下星期四)在申園舉行、由西聯對東華、作試賽一場、然後選拔、本星期日甲組賽東華對優游、亦在申園舉行、茲錄本週及新年比賽秩序如下、

▲二十八日(星期六)

猶太對蘇格蘭	萬國杯賽	跑馬廳一場
東華對聖芳濟	初級杯賽	虹口第一場
優乙對東華乙	初級杯賽	申園足球場
臘克斯對蘇亮爾	甲組聯賽	跑馬廳二場
法商對英尼斯	甲組聯賽	跑馬廳五場
青年對聖約翰	乙組聯賽	約翰足球場
國銀對阿地林	戊組聯賽	虹口第二場
維華對光陸隊	戊組聯賽	膠州路公園
電力對救火會	戊組聯賽	虹口第三場

▲廿九日(星期日)

德國對英格蘭	萬國杯賽	跑馬廳一場
東華對優游會	甲組聯賽	申園足球場
星光對特務隊	丁組聯賽	虹口第一場
工華對威特隊	戊組聯賽	虹口第二場
友聲對鐵路隊	戊組聯賽	虹口第三場

▲一月一日(星期三)

猶太對蘇亮爾	甲組聯賽	申園足球場
西捕對聖芳濟隊	乙組聯賽	跑馬廳一場
維華對PB隊	戊組聯賽	虹口第三場
培德對國貨行	戊組聯賽	虹口第二場
工華對阿地林	戊組聯賽	膠州路公園
光陸對葡萄牙	戊組聯賽	虹口第一場

▲一月二日(星期四)

埠際試賽	西聯對東華	申園足球場
震旦對青島隊	丙組聯賽	震旦足球場
星光對阿地林	丁組聯賽	虹口第三場
鐵路對電力華	戊組聯賽	虹口第二場
友聲對俄僑會	戊組聯賽	膠州路公園

▲埠際試賽西聯陣綫

巴賽仲(法商)
馬山兒(法商)　維克太(葡萄牙)
P馬達(臘克斯)　考斯聚(葡萄牙)　雷米迪(法商)
小蘇特(法商)　鮑索利(臘克斯)　甕和(西商)(隊長)　柯拉沙(葡萄牙)　顧恩(聖芳濟)

約翰足球隊　在杭戰勝之江

——四比二——

籃球四二比三七亦勝

本埠約翰大學足球隊一行二十人、由卜其吉領導、出征杭垣、於二十日抵達杭州之後、即與之江大學足球隊作友誼賽於該校球場、約翰雖旅途勞頓、幸賴全隊之合作、徐承勛之輸送得宜、許文奎與朱文燧之攻門正確、之江雖勇終爲所屈、四對二約翰獲勝、次日之江籃球隊又約該作籃球友誼賽、約翰即以足球人馬應戰、結果四十九對三十七又告勝利、本擬與他校再作比賽、惟爲課務所阻、當即撤凱而歸云、

中華足球會甲組杯複賽　眞如復旦再度改期

眞如對復旦之中華足球會甲組杯複賽、會已一度改期至今日下午、在申園作戰、現因故又須展期舉行云、

▲上週比賽結果　中華足球會上週原定有八場、分別在各場交鋒、惟滬濟對溪光裕、雙錢對順記、公安對公聯三場聯賽及滬青對廣東杯賽、球員均如期到場、無奈場地凍溶、濘濕不堪、臨時改期、其餘四場、則依時舉行、錄其結果如左、

隊名	組別	結果
鐵路和眞如	中字組	三對三
麗且勝外虹	足字組	四對○
華旗勝吳淞	球字組	四對二
海關勝毅勇	足字組	十二對○

江大足球　復旦光華定期補賽

▲定二十八日在復旦球場舉行

江大足球賽第三幕、光華對復旦、本定二十一日下午二時半在江灣復旦球場交鋒、嗣因隔日天雨、場地潮濕、不克舉行、乃延期於本星期六(二十八日)仍在原處補賽、

鐵城盃籃球賽　昨江灣對眞茹改期

▲乙組兩場崇儉法學院勝

鐵城盃籃球賽、昨日甲組江灣對眞茹、因眞茹要求改期、故未舉行、江東對旦星、江東棄權、其餘兩場爲崇儉及法學院勝、

▲昨賽結果

隊名	比數
旦星勝江東(乙三)	二比○(棄權)
崇儉勝同德(乙二)	三一比二四
法學院勝精武(乙一)	三五比十九

▲今日秩序

江東對新民(三乙)	四時	李偉民
天行對三七(乙二)	五時	李偉民
余黑對江灣(乙一)	六時	俞菊廬
愛國甲對兩江丙(女乙)	七時	俞菊廬

上海籃球會今晚秩序

青中對海館	乙六	五時卅分	凌希陶
中友對虹光	乙七	六時廿分	陸鍾恩
女隊對樂施	乙二	七時十分	陸翔千
芯星對南光	乙二	八時正	戴昌齡

(註)(一)法軍對新光之賽、改至一月二十二日八時五十分舉行、(二)中友對虹光、提前在六時二十分舉行、

▲昨賽結果

隊名	組別	上半時	結果
晨光勝現賓	乙六	十一對十七	二十對三二
華數勝初光	乙五	十三對四分	廿三對十三

(註)金城國光、改期至一月九日五時卅分舉行、

參加世運選手　將分區舉行訓練

參加世運之足球選拔、將不舉行比賽、祇就已往成績、審查選定、大致以香港馬來亞爲基本隊、再從廣東上海兩隊中、挑選較精銳補充之、關於足球籃球田徑等選手之訓練問題、因關係各人之職業問題、將實行分區訓練辦法、俟至出發前相當時期、再行結合舉行總訓練云、

中青排球本週秩序

中青標準大華兩杯男女排球聯賽、展期後已舉行三週、均各準時舉行、無一或缺、閱歷來準守時間之良好習慣、茲悉本週(第四週)仍有九場角逐、惟標準杯輪甲組空、乙組則有乙一乙二各兩場、乙三乙四各一場、女子大華杯有三場比賽、各組均已入緊張時期、興趣亦漸入佳境、青白隊爲上屆冠軍江灣之化名、實力在大華杯中爲本季最佳之勁旅、雖第一次出場、因輕敵之故、竟受挫於東亞、本週戰扃將無能之中國、當可穩操必勝、工部局與務本、近來成績均極孟晉、本週分別民立及東亞交鋒、當有精彩之局面、茲將本週秩序探誌如下、

二點	齊廬	茂泰(乙二)
二點三刻	蘇源	泰山(乙三)
三點半	健青	民立(乙一)
四點一刻	青白	中國(大華)
五點	工部局	民立(大華)
五點三刻	務本	東亞(大華)
六點半	稅專	藍星(乙一)
七點一刻	暨南乙	三三(乙四)
八點	雷虹	江灣乙(乙三)

聯合杯乒乓今晚秩序

上聯四屆聯合杯開始競賽、已逾一週、實力最強、當推琊哪精甲郵工等數隊、上週精甲郵工相告失陷、爲最精彩之角鬥、精甲以隊員之懸戰、爲友愛所乘、而郵工則球藝生疏、老將如朱王張、又相繼失守、宜其敗於後起之微舍也、茲將雙方陣容列後、

友愛隊	精甲隊	比數
朱鴻圖	洗文燦	一比三
蕭益民	黃玉璇	二比三
吳逸	蕪以閣	三比二
劉龍洲	馬廷亮	一比三
陳鏡浩	李鳳池	三比一
袁根山	李潤存	三比○
桂偉民	葉雲章	三比一

結果四比三友愛勝

微舍隊	郵工隊	比數
吳昌浩	朱葵生	三比一
郭錫權	張連生	一比三
陳志剛	喻春溶	三比○
區尚志	朱文麟	一比三
梁振球	張傳波	三比一
盧文良	王惠蘇	三比○
郭博雯	葉秀章	二比三

結果四比三微舍勝

▲今晚秩序

七時	八時	地點
英華—琊琊	聯星—琊哪	儉德
精乙—集英	精甲—集英	精武
國光—晚霞	好樂—晚霞	紗布
國甲—電報	友愛—電報	國貨
金鐘—華豐	協進—華豐	金鐘
景行—小熊	光乙—小熊	國泰
招商—青光	南市—青光	招商
矛盾—聯誼	農鑛—聯誼	中信

天主教學校足球決賽　徐滙勝聖芳濟冠軍

本市天主教學校足球賽、昨徐滙對聖芳濟決賽錦標、在徐滙公學舉行、逝日陰雨不輟、場地潮濘、奔跑均感困難、舊球殊爲不易、九十分鐘戰爭之下、雙方形勢相等、結果徐滙六比四獲勝、獲得錦標云、

三卷三期　勤奮體育月報出版

上海勞神父路三九二號勤奮體育月報社發行之勤奮體育月報、素爲一般體育界愛讀、茲該報第三卷第三期業已出版、茲撮其概要、封面列有全運會女子彈丸冠軍河南劉玉華女士照片、勤奮體育畫報欄、有全國運動會國際比賽、郭潔擲鐵餅姿勢訓練圖解等照片十餘幅、評壇欄、有邵汝幹之關於幾個體育問題的檢討、蔣湘青之體育主張、專論欄有陳登科之改進現行體育行政組織意見、吳澂之德國新體操之理論與教材、王健吾之我國應如何舉行運動會、姜容樵之改良國術之途徑、孫濂之球類運動怎樣測驗、俞子箴之小學體育實施方案、阮蔚村之體育基礎生理解剖學、周順生之曲棍球賽各分道要員在力學上之損失、李鶴秋之器械操教學要點、胡敬熙之小學歌舞教材、田章衍之女子體育、羅查過訓欄、有李孔昕之中央之國體軍一年來之回顧、周維琛之日本體育考察、讀者園地欄有林啟武之運動與功課、李修儀之體育生活、吳醒培之發展農村體育之我見、向發英之選手制度之流弊、其餘尙有特載、記載多篇、不及備載、另售二角、全年十二冊、二元二角、另贈李列全年、國內不收郵費、國外加郵三元五角、本埠四馬路二七七號該局門市部、亦有同價定售、

乒乓友誼賽　大中中學勝中央銀行

本埠崑山路大中中學、對於學生球類、訓練有素、本學期自聘請金佐田担任體育主任後、復加緊訓練、除籃排球外、乒乓尤饒特出人才、前日(星期六)應本市中央銀行之約、作友誼賽於該行大樓、按中央隊久握銀行界之牛耳、曾獲弟一屆華南盃冠軍、故實力雄厚、擁有名將吳逸、徐修德等、而大中方面、亦有此次全國乒乓競賽大會浙江代表馬齊良孫懷德等、是以雙方實力平均、故三隊相遇、難分高下、精彩百出、中央一鼓作氣、先聲奪人、連下兩局、大中不肯示弱、沉着應付、挽回三組、終以三對二獲勝、聞該隊不日將與申報乒乓隊作友誼賽云、

教育消息

平國立各大學之進行

▲清華將成立農學院　▲北大切實統一事權　▲師大各系注重教學

(北平特訊)北平國立各大學此刻均不遷移、校務仍照常進行、改革事宜、各校尚有幾許問題、據今日(二十二日)由京來平之教育界人談稱、教育部對於各大學學生示威請願、甚願早日停止、學生如有意見、可由校長將學生意見、轉呈教部、復由教部轉呈中央、北平國立各大學行政組織仍依照部令改進、清華大學已設有農場、即前圓明園舊址、至遲二年後成立農學院、現先研究農事教育、北京大學無所變動、北平大學仍須集中事權、事務方面、由校長辦公處統籌計劃、會計業已統一、成績甚佳、註冊除爲適應環境起見、略予變通外、原則上仍須統一、職員切實裁減、以節餘之經費、擴充各學院設備、師範大學各系課程須注重教學方面、如化學系物理系等必須有教授法之研究、不能與普通大學之化學系物理系相同、職員仍須裁減云、

中國社會教育社　第四屆年會籌備訊

▲分發到會須知　▲編製討論綱要

中國社會教育社第四屆年會、改定於二十五年一月十八日至二十二日、在廣州舉行、已誌前報、茲悉該社以會期將屆、事務所與廣州年會籌委會方面、正積極進行籌備工作、該社本屆年會中心討論題「助成地方自治並促興社會生產」案、已將各社員簽來意見、編成討論綱要、刻在審查中、日內即可付印、其餘社員提案約共九十餘件、已送交籌委會編入手冊、該社爲便利各社員赴會起見、除代辦舟車減票手續、並組織上海招待處、地址設上海市蒲龍路五十四號上海婦女教育館、關於招待辦法、舟車減票證明書與到會須知、業已分別發出、茲將該社社員到會須知、探錄如次、(一)年會開會地點在廣州市文明路國立中山大學爲校址、(二)會員抵廣州時、請即自行僱車逕到文明路舊校、山頭門通訊處引導到本會辦事處、本市汽車手車價目、按照後開地點約列如下、(一)廣州河南大涌口招商局碼頭小艇過河毫洋五毫、到河北後、汽車一元五毫、手車二毫、(二)廣州西濠口省港輪船碼頭汽車毫洋一元五毫、手車四毫、(三)廣州石圍塘廣三車站汽車毫洋二元五毫、手車四毫、(四)廣州大沙頭廣九車站汽車毫洋一元、手車一毫半、以上價目係照普通價格酌定、仍可與汽車店或手車伕議減、(三)會員到會後、請即到本會辦事處辦理報到手續、領取徽章及住宿證等物、(四)會員住宿在中山大學舊校、凡領有住宿證者、即可分別移入男女宿舍、但不願住宿者聽便、市內距會所遠近、均有大小客棧旅社、可以住宿、屆時請向本會辦事處詢問、(五)出席大會會員膳食由本會供給、自一月十五日起至二十四日止、每日三餐、均在中山大學本會食堂開飯、開飯時以振鈴爲號、時間規定如下、(甲)早點上午七時半、(乙)午餐正午十二時、(丙)晚餐下午六時、(六)住會會員應用茶水由會供給、茶具由會備辦若干份分置宿舍、木床椅桌由會設備、被褥帳席請會員自帶、(七)住會會員每晚外出時、務請於晚上十二時以前返宿舍、(八)大會會場在中山大學舊校禮堂、分組會場臨時規定、(九)大會議事日程及會員參觀遊覽聚餐時間地點等另定之、

中華藝教社　明夏在上海舉行年會

中華藝術教育社日昨在文廟路社所舉行理事會第十次常會、到理事朱充松施翀鵬鄺克昌朱指微馬公愚沈蕙華傅伯良施文彬、由馬公愚主席、朱指微紀錄、議決要案如下、(一)本社第一屆年會定二十五年暑假、在上海舉行、推馬公愚鄺克昌施翀鵬傅伯良沈蕙華朱充松張展濤朱指微施文彬王允功等爲年會籌備委員、執行年會一切職務、鄺克昌爲召集人、(二)本社所提於兒童年中、舉行全國兒童繪畫展覽會、業經全國兒童年實施委員會議決、開在上海、由六機關合辦、本社推舉馬公愚鄺克昌爲代表、參加籌備事宜、(三)上次理事會議決擬訂中小學校勞作科設備標準建議教育部通令全國一致採用、業經朱理事九松起草完竣修正通過、即行建議教育部、(四)勞作教育研究會積極進行、

今日教育部　教育播音節目

講題　師範生學習方法與精神
講師　汪懋祖
時間　下午四時半至五時
週率　六六○(中央廣播電台)

本薛文尼同學會聚餐

本薛文尼亞大學同學會、前星期四晚在會長范文照君住宅舉行年餐、并選舉下年度職員、到者濟濟一堂、大抵皆一時中外知名人士、會中范會長報告其最近出國省視母校經過、詞畢、當即選舉職員、聯任如次、會長范文照、副會長章京周、書記裘純泉、會計丁雲長、茲該會因編輯詳盡會員錄起見、擬定徵求會員詳細住址辦法、凡屬該大學畢業生、或曾經肆業者、均請與香港路五十九號銀行公會裘純泉君接洽、

市教局舉辦　升學指導測驗昨開始

市教育局爲求明瞭中學畢業生個別之興趣及個性、以爲實際指導升學職業起見、特於本屆舉辦升學職業指導測驗、於昨日開始派員赴各中學主試測驗、本屆畢業生云、

縣教局通令　小學不得招收幼稚生

上海縣教育局昨訓令公私立各小學云、案查前奉江蘇省教育廳第二三五四號訓令行發省督學易作霖視察上海縣教育報告、飭即分別遵辦等因到局、奉此查原報告教育行政部份、載有「規模較大之學校、例有幼稚生一班、鄉村小學幼稚生且居多數、不啻延長義務教育年限、而與展緩入學增高效能之趨向、適得其反、且此輩幼稚生、或來或去、不能一定、效果茫然難期、擬請飭令無庸繼續辦理、其已達學齡者、應編入一年級、未達學齡者、不得收容、鄉村小學、除第二學期開始、鄉民拙於舊習、送子弟入學、不便拒絕、又不能編入正式班級外、其餘概不得再有幼稚生名目、」等語經將前項問題提交本局第四次局務會議討論、當經決議、通令各小學校以後不得收留未達學齡(六足歲)之兒童云云、紀錄在案、除分令外、合行令仰該校長切實遵照辦理爲要、此令、

各校消息

▲厦門大學　厦門大學近年來得中央政府省政府及社會人士熱心資助、對於教學及訓育方面、皆力求整頓、以期無負愛護該校者之希望、茲爲擴充起見、由該校招生委員會議決、於明春(二十五年春)招大學部各學院一二三年級生、並招考附設高中部之第一年級上下學期、及第二年級下學期新生、入學考試日期定在二月四日至六日、考試地點是在厦門本校、現招生簡章已經印好、凡有志投考該校者、可向該校註冊部或招生委員會函索簡章、並附郵票二分即可照寄云、

▲華東女中　本市法租界貝勒路華東女子中學、於日前舉行國語演講競賽、共十二人、競賽結果、高中第一呂惠如、第二錢零娟、第三趙佩珩、初中第一沈汝芬、第二常玉榮、第三王家元、均口齒伶俐、國音正確、

兒童教育小說　小男兒

Louisa M. Alcott 原著　鄭曉滄譯　(三三)

「這確已醫治了我，我想這也會療治你的，所以我現在倒要去試試看，」蜀夫人說道，忽然從她工作桌子的抽屜裏取出一個粗繩的球來。

南恩勃然變色，知道這次是要吃虧了，祇是垂頭喪氣，同時蜀夫人將麻繩的一頭縛住她的腰圍，將另一頭縛在蔡芝的一隻脚上，然後說道：

「我不願縛得你像一隻頑皮小狗一般，可是假如你的脾性不能比狗好一些，那我只能當你狗一般看待了。」

「我倒也是無所謂的——我本愛扮作一隻狗玩耍的。」南恩於是裝出了不在意的神氣，開始在地板上爬行狂吠。

蜀夫人裝作沒有看見，只留下一二本書和一塊手帕，備她去縫邊，獨自走了，讓南恩她一人去罷。這殊不是令人樂意的，於是坐了一下之後，她便想去解脫那個束縛。那根繩卻縛在她腰帶後面的皮帶內，因此她只可從繩的那一頭起手。這不久已經解開，於是將繩索拿了起來，南恩正要從窗門裏出去，忽然她聽到蜀夫人正是經過穿堂，對人說道：

「不，我想她現在並不會跑走了；她是一個可以相信得過的小姑娘，知道我的舉動，用意是在幫助她的。」

申報　緊要分類廣告

徵求

函授(初中班)(商業班)免費招生　招用通信法教授、並有記錄、行及初中各年級、索章附郵二分、江蘇鎮江小孫家巷立人學校

精教工藝　本會教授肥皂洋燭化妝乾電池、皮貨鐵金等大小工藝數十種、函授面授均負責成功、學費仍極低廉、不惜重金聘請各科教授、秘法完全公開、打倒欺偽、詳章附郵票即寄、上海老靶子路天福里中華工藝研究會

謀生指導　贈　詳述男女自立家庭可辦之各種小利厚新事業、欲索須附回件郵費、即寄杭州湖市工藝實驗社

家庭職業　針灸術學習甚易、治病極驗、且可保證成功、志斯術者請附郵票四分、即將厚利針灸術研究法一冊、溫灸器報告錄等物寄贈、東方針灸學社　浙江寧波

剪　影時代美人藝術攝　剪報附洋一角五分(郵票通用)即寄奉四十幀、姿態艷麗、無比、加送十八期一號券一張、上海望平街二二一號航空彙分發局

贈　照片　剪報附洋一角五分、原寄上程良李萬春張翼鵬陳鶴峰等戲裝照片共計七十二幀、再送十八期京戲雜誌、影戲奬券一部、信譜及吳漢殺妻一部、一張切勿錯過、上海交通路好運道書局

敬送　肺癆腎病指南　余患吐血肺癆及腎病、百醫無效、經久病治癒、特將經驗編成醫治指南、分送同病、知者函索附郵五分、即寄　杭州天職道山慈航居七號贈

敬送　腎腦病古方　並送靈藥　不取分文　治遺精早洩健忘不學衰弱失眠、補腎腦添精血、各界函索即寄　上海虹口塘山路中國醫腦病院

(敬送)哮喘斷根驗方　此方專治哮喘氣急咳嗽、妙在斷根不發、以此方救人、百病百中、特印贈送、函索郵票四分、寄上海郵政信箱九四四號、不取分文

遺失　遺失圖章　今遺失陽文篆字(澤如)圖章一枚、係在上海浙江興業銀行保管箱之用、除向該行掛失外、特再登報聲明作廢、戴澤如啓

▲遺失股息摺聲明　茲遺失南京公典第二百八十四號息摺一扣、除向該典掛失補領新息摺外、特登報聲明作廢、南通呂四鎮德源典啓

首創老牌著名靈藥　衛生試驗所化驗　農商部給奬
心肝胃氣　痛　立刻止痛　一瓶斷根
肝胃氣痛丸　專治心胃氣痛

申報月刊社叢書第六種　贛皖湘鄂視察記　三版出書　陳賡雅著　每冊六角　申報特館發行部

秘製　脫肛丸　脫肛大腸便血、虛者多因氣血衰弱、各種藥方難見功效、此丸專治、每盒四角、上海四馬路各大藥房均有代售

救災救命　即多捐一文錢多救一條命　災民乞賑　申報館謹代

江蘇上海第一特區地方法院公告　(爲公告張海根所有方單作廢)
查本院執行二十三年執簡字第四五一九號唐榮章與張海根欠款(七百七十五元及利息訟費)涉訟一案、業將債務人張海根所有在滬山路房屋基地查封拍賣、茲因未據債務人將方單交案、除准拍定人另行聲請補給方單外、所有原方單、特此公告作廢、

江蘇上海第一特區地方法院公告　第　號　(孫玉香聲請執管遺產)
爲公告事、據孫吉臣孫玉香聲請執管遺產、略稱已故孫吳氏遺產、請准由聲請人執管等情、據此、凡對於該遺產有權利者、應於公告之日起三個月內來院聲明、逾期即准照辦、特此公告、中華民國二十四年十二月　日

江蘇上海第一特區地方法院第一三二二六號公告　(民衆煙草股份有限公司按照破產法規定聲請和解案)

●離婚啓事　王天麟朱新華因意見不合、特請孫步文樂潘二先生證明、從此脫離夫妻關係、特此聲明、各不相涉、各立新約、王天麟朱新華同啓

商業新聞

金融

金價一度曾到一千兩百元

英美銀價無市印銀略見上漲
金價較上週六又漲九元兩角
市面又在大戶操縱之下挺進

金市自前週激起漲風後、關於關金漲價外匯掛縮之傳說紛紜、大戶買意愈盛、昨日竟漲到一千二百元、後以有人調劑、始形回跌、晨初以海外銀市、英美均停、蒙德里遠期銀價升降不一、滙兌升降亦微、倫敦生金跌一便士、人心遂形失望、中央銀行掛牌揭曉、英美俱平、海關金單位勿動、標準金價降爲一一四六元九角、場外預備交易開出、即降爲七十一元、福興永大德成即賣、退至六十八九元、恒餘元發永大德成鴻康永趁低納條、逐漸拉上、晨開低盤、開後略呈恍惚、人心復振、買戶興奮、大戶見勢不佳、亦來復進、逐步上漲、銀行趁賣塞出、滙豐銀行掛牌勿動、漸漸轉平、大戶賣方趁機活動、中央仍有塞出而後轉疲、一度退入七十元大關、惟中途頗多掙扎、大戶趁低維持、多頭落手加碼、銀行趁賤亦扒、不久即告回好、此際白銀平衡稅揭曉勿動、大勢徘徊、雖有小挫、無如進戶極湧、爭持殊烈、迨後華商扒外匯、塲內賣戶束手、買氣大振、人心興奮尤甚、遂步前進再穿出八十元大關、午刻趨勢更俏、後市上塲尚平、無奈買氣極方亦抵補、華商爭扒美金、外滙遠期大緊、一時漲風銳厲、穿出九十元大關、中途雖因大戶之趁高供給、但走勢極感恐慌、一度漲到一千二百元高價、幸有大戶福興永之猛售、及鉅多申豐之脫手、漲勢遭阻、三行仍塞近期外滙、漸漸退入一千一百九十元內、惟低後尚有回漲、印銀初次報縮三十二安那、尚徘徊於九十元左右、英銀二次勿動、大戶續售、始轉疲軟、最後趨勢恍惚、掉期昨由多方貼出九元、良以金市步漲、來源有轉湧之虞也、今將一天市況誌後、

晨開爲一一七一元、較上週六回跌四元八角、鴻康永等買進而自零五角逐漸上升至二元、大德成福興永脫手、退爲一元、恒餘乾元永大德成永利俱進、升至四元七角、大德成九昌祥鼎康脫賣到三元八角、元茂永福興永禮昌大德成俱進、及漲到七元半、花旗塞正月份美金〇六二五、福餘福興永脫手、退至六元二角、春源永恒昌永福興永大德成俱進、遂漲到八元半、元茂永恒餘鴻康永迎祥禮昌脫手、有利塞二月份英金二便士、退爲五元、餘慶永元茂永又進、至六元半、福興永震泰又賣、到五元半、惠祥晉隆仍進、回升至七元、中央前來塞出、元茂永惠祥福泰永福餘生大俱售、退爲一元半、恒餘春源永永利福興永義豐永餘慶永鼎康趁低進、永恒昌永永利又進、乃升爲五元半、順興永大發永大達惠祥福泰永趁高供條、降爲二元半、同泰昌元昌永乾元永春源永又進至四元二角、永惠祥脫售、降至一元半、同泰昌乾元永又進至二元半、福餘申豐恒餘元一天益來賣、退至六十九元三角、華比扒正月份先令一八七五、永利福興永申豐義豐永鴻康永恒昌永趁低納條、回升至七十四元、福餘福興永恒昌永脫手、會退至一元八角、惠祥申豐同泰昌日昌納購、升至三元三角、福興永申豐乾昌祥惠祥賣出、白銀平衡稅揭曉勿動、逐步降爲零八角、大德成永利乾元永恒餘趁低納條、升至五元一角、匯豐塞二月份美金六八七五及七五、福興永春源永惠祥賣到三元半、惠祥福興永乾昌祥永利仍進、升爲六元、申豐春源永福興永元昌永趁高售條、退爲三元七角、恒餘惠祥元盛永同泰昌尚進至四元八角、春源永乾元永福興永再售至三元二角、日昌惠祥永利乾元永恒餘同福福興永等連袂購條、漲到九元二角、花旗出來二月份美金六二五、春元永福興永義豐永大德成申豐恒餘餘慶永售條、退爲六元二角、大德成福興永恒餘大達買購、遂升至八十一元、春源永大德成餘慶永同泰昌趁高脫手、降爲七十八元七角、恒餘福興永元盛永禮昌等又進到八十一元、日昌福餘趁高脫手、降爲七十八元二角、永利惠祥恐豐恒恒餘大德成買進不止、再穿出八十元大關、升爲二元四角、春源永乾元永趁高賣至零四角、無奈人心向榮、易漲難跌、大德成恒餘大達永利利豐鴻興俱進、乃漲到五元半、義豐永恒昌永裕新祥來賣、福興永脫手、退爲二元四角、恒餘等又進升至四元、午收爲一一八三元半、

後市開盤一一八一元八角、旋爲二元六角、鼎泰俱進、升至六元半、福興永福餘大德成元昌永福泰永慶發永元八角、福興永大達惠祥恒餘同裕潤義豐永元盛永爭購、升至七元七角、餘慶永恒餘永利大達脫手、退至五元八角、鼎康福興永春源永大德成元盛永裕新祥俱進、又升爲九元、同泰昌餘慶永恒餘日昌脫手、退至六元六角、福興永元盛永永利義豐永恒餘裕新祥福泰永恒昌永再進、而漲到九十三元半、春源永趁高脫手、退至二元、恒餘福興永錦豐永福泰永恒昌永福餘乾昌祥大德成爭購、竟漲到一二百元、福興永鼎康萬豐恒餘慶永趁高脫手、退爲一一九四元、元盛永永利福興永納條、升爲六元、大德成福興永脫手、退爲三元、恒餘福餘大德成伺進至五元、大達惠祥又賣、至三元、大德成永利力購不已、回升至七元牛、申豐恒餘福興永爭售、跌至八十八元、永利元一惠祥趁低、漸至九十二元半、申豐福興永大德成仍賣、退至八十九元、恒餘永利春源永福興永等趁低補進、回升至九十二元、惠祥元茂永脫手、降爲零五角、永利大德成尚進、印銀初次報來、跌三十二安那、此際尚呈穩健、徘徊不已、印銀二次電告勿動、申豐惠祥大德成賣到八十七元、乾元永恒昌永申豐趁低納條、升爲八元三角、鼎康恒餘大昌祥脫手、退至四元八角、永利惠祥福興永趁低納條、升至九元牛、春源永大德成福餘售條、退至七元一角、同泰昌福興永禮祥和脫手、跌至五元、元茂永福餘尚納、升至六元、永利則售、退至五元、收盤爲一一八五元、收市後恒餘萬興來進、升爲七元左右、福興永春源永等脫手、退至四元、最後約五元牛、

結價以中央銀行標準價退爲一一四六元九角、照收盤價言、約抬高三十八元、較之前收多抬十元光景、正月份登賬價一一七五元、二月份一一八四元、上午補水一一七五元、下午補水一一七六元、赤金價照減四元、爲一一六七元、現貨市況平和、烚赤照加一元、由盈豐恒買進二百兩左右、乃本地銀樓所售、天津貨亦加一元、而無成交、掉期昨由鼎泰貼予福興永一百零五條、惠祥三十五條九元、大豐恒大德成貼予福興永各三十五條、大德成貼予景福三十五條、俱爲九元、後市盈豐恒貼予乾昌祥三十五條、鼎泰二十八條、仍爲九元、

場內交易極爲活潑、總計大德成日昌同慶發永鼎康元盛永天發永豐盈豐恒永德祥豐順茂惠祥恒餘萬興等居於賣方、春源永福興永同泰昌申豐益成乾昌祥滙恒洽豐永益餘大成元昌永乾元永、晉隆義豐永同豐恒等居於買方、鼎泰大連帮萬興共進四百光景、元茂永恒昌永先出後進、大連帮順利先進後出、出少數、順利共做七百不到、軋過平平、廣帮恒興平靜、生大進出各數十條、

查一天市況續俏、晨開爲一一七一元、後收一一八五元、最低價爲前市之一一六九元三角、最高價爲後市之一一二〇〇元、計有三十元零七角上落、結果較之上週六續漲九元二角、正月份條子尚剩五千七百八十九條、共計多方二十六家、空方二十一家、二月期籌碼總數計一萬三千二百五十一條、共計多頭六十三家、空頭三十四家、成交總數、計前市三萬零四百四十三條、後市二萬六千一百三十八條、

外滙遠期更緊

三行仍力拋近期
外行扒英而塞美
華商買意濃

昨據外電、倫敦大條以及紐約銀市均無掛牌、蒙得里遠期銀價勿動、滙兌英對美縮二五、英對法漲三磅音、美對英長一二五、美對法縮半分、倫敦生金跌一便士、英對美縮一二五、滙市晨開近期賣價英滙一先令二便士三一二五、美滙二十九元牛、與上週六相較、計英美兩滙均告小定、中央銀行掛牌揭曉、英美俱平、海關金單位勿動、人心轉平、開後稍鬆、華商紛紛扒結、仍形向榮、銀行趁賣塞出、得以支持、滙豐銀行掛牌揭曉、英美俱平、銀行及中央有所塞出、漸漸回鬆、白銀平衡稅揭曉勿動、無甚影響、銀行趁賤扒結、過程遂定、徘徊而已、入後華商買胃復盛、人心大振、銀行胃口略滯、即告緊臻、後市上塲尚平、華商仍來扒結、雖有賣戶、無奈粥少僧多、仍形向緊、中央中國仍來拋賣近期、外商銀行亦得接濟、趁賣有所吐出而漸平、印銀初次報縮三十二安那、此際尚盤、迨後二次報平、華商心理漸安、始稍鬆動、收盤近期賣價英滙一先令二便士三七五、美滙二十九元牛、較之上週六計英美仍平、掉期拔開遠期、計英緊一二五、美緊三一二五、華商紛扒美金一百餘萬元、外商銀行扒英而供給美金、三行仍猛售近期、今將一天成交價錄後、

英滙晨開近期賣價一先令二便士三七五、有利塞二月份二便士、中央售予正金十二月份三七五、華比扒正月份一八七五、滙豐塞現貨三七五、正金納正月份一二五及一八七五、對搭、交通中央售予東方十二月份三七五、午收近期賣價一先令二便士三七五、後市中國售予朝鮮十二月份三七五、中央售予德華同月同價、中央售予正金十二月份三七五、中央售予大通一先令二便士三七五、收盤賣價現貨一先令二便士三七五、正月份一二五、二月份便士八七五、三月份六八七五、進價照加零六二五、

美滙晨開近期賣價二十九元牛、中央售予三菱售予花旗正月份八元七五、華比正金塞二月份八元六八七五、花旗三井塞正月份九元零六二五、三井扒三月份八元七五、華比納同月同價、三菱售予花旗正月份九元一二五、有利塞三月份八元四三七五、滙豐塞正月份九元零六二五、大英扒同月一二五、三井華比塞同月零六二五、滙豐塞二月份八元六八七五、而扒正月份九元零六二五、花旗售予大通二月份八元六二五、中國售予花旗華比十二月份九元牛、花旗塞二月份八元六二五、麥加利塞正月份九元、有利滙豐塞二月份八元六二五、交通售予滙豐十二月份九元牛、滙豐麥加利塞二月份八元五六二五、午收近期賣價二十九元牛、後市花旗塞正月份九元、三井塞二月份八元六八七五、正金塞同月四三七五、三井吃三月份二五、花旗塞二月份三七五、中國售予有利十二月份九元牛、中央售予有利同月同價、上海塞正月份九元、三井納同月同價、上海售予浙江正月份零六二五、中國交通售予興業、東亞花旗十二月份半元、正金扒二月份八元半、有利塞同月同價、收盤賣價現貨二十九元牛、正月份九元、二月份八元牛、三月份一二五、進價照加零六二五、

廣角暗盤微好一釐

昨金融行市仍趨消沉、洋拆亦無升降、與前日同價、早午仍開一角、同業拆票、晨間轉賬二百九十餘萬、新交易四十餘萬、午市交易三十餘萬、小總會交易七十餘萬、鈔票發出一百八十餘萬、又外埠七十餘萬、洋押款交易取贖七十餘萬、新做出一百六十餘萬、銀行收解、因値週初、略形繁瑣、計外商銀行收解票款二百三十餘萬、各種貨匯什款收解二百六十餘萬、電匯款七十餘萬、特種匯款六十餘萬、華商銀行收解票款二百八十餘萬、各種貨匯稅什款收解三百二十餘萬、電匯款八十餘萬、特種匯款七十餘萬、日商銀行收解票款二百十餘萬、各種貨匯什款收解一百七十餘萬、電匯款六十餘萬、特種匯款九十餘萬、錢莊洋公單收解票款五千一百餘萬、洋劃頭收解三百六十餘萬、各路匯款八十餘萬、輔幣交易、早市成交廣東小洋八萬五千角、午市一萬五千角、暗盤十一角四分一厘、較前日大一厘、銅元成交二萬八千二百串、合法幣九千四百元、又票據交換所二十三日票據總數國幣一千六百零六萬一千六百八十元零九角八分、內計交換總數一千零五十一萬二千一百四十六元八角九分、代收總數錢業三百十六萬八千三百九十二元、其他二百三十八萬一千一百四十二元零九分、二十三日聯合準備委員會、公單拆款息每千元每日一角、公單貼現率每千元每日一角五分、

證券

本月期債券最後一日 始而軋空繼而軋多

昨華商證券交易所、爲十二月份期貨最後一天、市上頗多傾軋、競爭極烈、初因籌碼關係而軋空、繼多頭求脫、反爲空頭所趁、祇多方維持本月裁兵、故仍極堅挺、賣出方面、以十一及三十五號爲最湧、餘則散戶遠期放空、尤爲踴躍、劇跌頗厲、今日祇做一月份一個月、昨日已紀念、二十六及二十七日爲十二月份期貨交割之期、交易所有三天之休業、空方勢必抵補、以免長期延擱之危險、昨日經過、開盤人心頗佳、多方安定、空頭掉期、市況堅挺、五十四及七十八買進、十一及三十五賣出、餘則零星買賣、亦極熱鬧、市價上漲一二角至六角半、次盤即因空方壓迫、散戶人心驟虛、多頭紛紛出籠、遠期復再翻空、四號二十及五十四號趁低大爲吸收、市價小五分一角至六角、午後一盤、竟又跌數角至一元二角半、而本月裁兵尚漲起五角、可見一日間放空者非常踴躍、而多數均放出遠期、多頭了結不少、其趨勢完全爲軋空之後、繼以軋多、導成多戶之出籠及放空、環境上實無關係、此亦本月份最後一日常有之現象、市價結果、裁兵本月漲一元、一八關稅遺一九善及統稅之本月份尚好五分一角至二角半、餘則一致猛跌數角至一元三角半不等、成交總數、共計三千萬元左右、茲將其漲跌結果、比較列表於左、（單位元成交單位百元）

債別	最高價	盤次	最低價	盤次	較上日	成交數
一八關十二月	一九·五〇	三	一九·五〇	三	漲〇·〇五	
編遣十二月	三九·〇〇	二	三八·六〇	一	又〇·一〇	
編遣一月	三八·七五	一	三八·三〇	三	跌〇·四五	
裁兵十二月	八〇·五〇	三	七九·八五	一	漲一·〇〇	
裁兵一月	七八·八〇	一	七七·六〇	三	跌〇·八五	
一九關十二月	三六·四五	三	三六·三五	三	又〇·〇五	
一九關一月	三五·五〇	一	三五·三五	三	平	
一九善十二月	四三·九〇	一	四三·一〇	三	漲〇·三五	
一九善一月	四三·七五	三	四三·四〇	一	平	
廿捲十二月	四八·〇〇	三	四七·三〇	三	跌〇·四五	
廿捲一月	四七·六〇	一	四六·七〇	三	又〇·四〇	
廿關十二月	五〇·四〇	一	四九·四五	三	又〇·五〇	
廿關一月	四九·八五	一	四九·〇〇	三	又〇·六五	
廿統十二月	五三·四〇	三	五二·九〇	三	漲〇·〇五	
廿統一月	五三·〇〇	一	五二·二〇	三	跌〇·三〇	
廿鹽十二月	五五·〇五	一	五四·〇〇	三	又〇·二五	
廿鹽一月	五四·二五	一	五三·二〇	三	又〇·六〇	
金短十二月	八〇·〇五	一	七八·四〇	三	又〇·一〇	
金短一月	七八·二〇	一	七六·九五	三	又〇·九〇	
二二關十二月	六一·八〇	一	六〇·六五	三	又一·一五	
二二關一月	六一·三五	一	六〇·一五	三	又一·八〇	
二三關十二月	六二·四〇	一	六一·四〇	三	又〇·三〇	
二三關一月	六一·七五	一	六〇·四〇	三	又〇·六〇	
整六十二月	七四·九〇	一	七三·〇〇	三	又一·三五	
整六一月	七五·四五	一	七三·八五	三	又一·三〇	
九六十二月	一三·二五	一	一三·三〇	三	又〇·八〇	
九六一月	一三·四〇	一	一三·一五	三	又〇·六五	

紗花

本月紗爲收貨高騰

紗市轉堅、因標金上騰、投機商紛紛活動、興奮異常濃密、金業帮一味拖進、標風緊俏、且形勢凶猛、惟同業中因其價格已高、一致拋賣、市態硬中帶平、收盤時聞金價回挫、遠月狂跌一元六角、

金帮續吸標紗

標紗前市開盤、本月份因有人收貨、局勢轉緊、獨漲一元牛、但拍至遠期、開標金平平、場中買者不多、且同業中大批拋出、市價反見下瀉、拍至二三盤時、標金消息上昇、市氣忽然轉緊、收盤更昂、結果各月比上日收盤價本月漲二元、遠漲二·五·七·九角、午後開盤市象尤昂、因標金趨高、遠一千二百元、廣豐仁豐金帮又來收買、爲額殊巨、角、目前紗市業外者一味拖進、同業一致拋出、足見多空兩方角逐劇烈也、查賣出大孚一千三百包、同豐七百包、愼記七百包、泰昌七百包、益昶二千四百包、長豐七百包、信誠三千一百包、森康七百五十包、元一六百包、買進通記一千二百五十包、裕大一千二百包、錦昌一千八百包、明德一千〇五十包、仁豐三千四百五十包、賡豐二千八百五十包、生源六百五十包、晉康六百包、達記七百五十包、一日間最高低價及收盤價如下、

標紗	最高價	最低價	收盤價	漲跌	存賬數
十二月期	二〇二·〇	一九六·四	二〇一·五	漲三·三〇	一七、二〇〇
一月期	二〇三·七	二〇一·〇	二〇三·〇	一·三〇	二〇、四五〇
二月期	二〇五·二	二〇三·六	二〇五·二	二·二〇	三三、八五〇
三月期	二〇七·四	二〇五·〇	二〇六·九	一·三〇	三七、六〇〇
四月期	二〇九·五	二〇七·三	二〇八·五	〇·七〇	三七、七五〇
五月期	二一一·八	二〇九·一	二〇九·九	〇·五〇	三五、一〇〇
總計					一九六、九五〇

實銷一千餘包

現紗銷路尙佳、查全日各帮買去統計一千二百〇四包、行情漲一·二·元、各帮買額如下、

內地 四五五	長沙 一四一	南京 一	大通 一〇
廣東 二一〇	寧波 五	江西 六五	汕頭 一〇
同行 二一〇	蕪湖 二七	天津 一六〇	

標花在起伏不定中

棉市初以標金平、匯兌掛牌勿動、市價略跌、後以金市上昇、業外者又來拉提、市盤轉趨高翔、惟美安洋行出檔一萬三千五百担、金業帮則仍吸進加碼、

美安多頭出籠

標花前市開盤、美棉仍漲四至十五磅音、印棉漲跌互見、出入〇二五羅比、標金開盤平常、塲中買者缺乏、信誠美安多頭紛紛出籠、各月均跌二·三·角、但拍至二盤轉昂、三盤時聞金市上昇、各月一齊復漲、結果各月比上日收盤價參差不齊、上下五分至一角、午後開盤稍堅、拍至二三盤又見上跳、以標金高峯達一千二百元、但信誠美安仍賣轉疲、迨至收盤標金回落、檯面轉鬆、各月落一角牛至二角、結果各月比上午收盤價漲跌五分至一角、查賣出梅記四千九百担、通記二千二百擔、合興三千三百担、愼昌五千八百担、元一三千五百担、益昶二千一百担、信誠一萬三千五百担、大昌成一千三百担、振大一千八百担、賡豐二千三百担、森康二千三百担、生源一千四百担、永大一千一百担、買進裕大九千七百担、大豐七千担、錦昌二千担、明華一千三百担、愼記四千九百担、生源三千六百担、長和八千九百担、通記六千六百担、大昌成一千二百担、泰昌一千九百担、一日間最高低價如下、

標花	最高價	最低價	收盤價	漲跌	存賬數
十二月	四二·〇〇	四一·五五	四一·八五	漲〇·一五	六五、六〇〇
一月	四三·〇〇	四二·六〇	四二·七〇	—	一〇五、四〇〇
二月	四四·一五	四三·三五	四三·七〇	〇·〇五	一三二、九〇〇
三月	四五·〇〇	四四·四五	四四·七〇	跌〇·〇五	一七四、三〇〇
四月	四五·三五	四五·一〇	四五·三五	—	一八七、〇〇〇
五月	四五·八五	四五·四〇	四五·七〇	漲〇·一五	一四二、七〇〇
總計					八〇四、九〇〇

棉銷仍乏鉅批

現棉消費仍屬不暢、來源計姚花二千一百七十包、通花六百五十包、

靈寶花	三六·五〇	公大廠進	一〇〇件	現貨送廠
靈寶花	三九·〇〇	又		又
常陰沙	四八·三〇	新裕廠進	二〇〇包	又
靈寶花	四一·五〇	同興廠進	四〇〇件	又
漢口細絨	三六·〇〇	日華廠進	一〇〇件	又

天津棉花市情徘徊

（天津通信）本市西河花市況平定、消費不旺、市態不脫徘徊之境、武齋行買進一百二十包、價爲四十二元、松本行買進六十包、價亦四十二元、大上行進六十包、價四十一元六角、永大裕進一百包、價四十一元、又霸州美種花價五十一元、東河花價四十九元、北河花價四十八元牛、以上成交三·四·百件、

孟買棉業週訊

上週棉市、依隨外棉、上落甚微、本地廠家、頗有戒心、外國消費者大批買進、日本及歐洲均有問訊、惟輸出平常、奧姆辣花走動遲延、弗傑花到貨甚湧、奧姆辣現貨脚地堅定、緣出口商抵補輸出額之故、惟內地市場未有特殊力量、附錄上週統計如左、（單位千包）

孟買方面	前週	上週
九月一日起收數累計	五七七	六三七
又出口數量	八〇	六二
至歐洲	一五	一五
至中國	三三	三三
至日本	二二	二一
其他各地	一二	[illegible]
週末現存	三四〇	四〇七
加拉齊方面		
九月一日起收數累計	[illegible]	[illegible]
又出口數量	[illegible]	[illegible]
至歐洲	[illegible]	[illegible]
至中國	—	—
至日本	[illegible]	[illegible]
其他各地	[illegible]	[illegible]
週末現存	[illegible]	[illegible]

又據孟買電二十三日白羅溪花之開盤預測、爲二百十八羅比又四分之一、較上日收盤漲四分之三羅比、

糧食

粉麥後市買氣勃興

粉市上午開盤、各月份呈初穩繼平之象、洋麥報價、芝加哥好四分至二角、坎拿大小四分至一角零、市塲人心、以年關結束已近、業內外交易、了結占其多數、新籌碼雙方均少發展、故交易不暢、市轉定局、迨至下午開盤、近遠各期、又覺勃然生動、因金價高昂、外滙緊縮、是以人心振奮、一時買氣又暢、各月份較之上午、計漲一二三分不等、半日交易、亦做至四十餘萬包、如年關不近、或者人心之發動、尙須激昂一點、

	廿一日收價	廿三日收價	比較
十二月期	三·〇六五	三·〇九〇	漲〇·〇二五
一月期	三·〇八〇	三·一一〇	又〇·〇三〇
二月期	三·一〇五	三·一四〇	又〇·〇三五
三月期	三·一二五	三·一六〇	又〇·〇三五
四月期	三·一四五	三·一八〇	又〇·〇三五

麥市上午開盤、各月份交易不暢、價則盤旋之中、漲落一二分不等、因年關已近、買方了結居多、是以人心平靜、略呈疲局、迨至下午開盤、交易大暢、近遠各期、一致猛跳、遠期因定貨關係、人心尤呈俏利、良以目下國內存底、尙能應付、遠期則洋麥不定、易於居奇、半日中近期好三四分、遠期則獨漲一角、現麥市面、因標準轉昂、各檔喊價亦帶起三四分、開山東麥四元九角、次八角七分、沙河集麥四元八角四分、天台麥四元七角四分、計一千包、由申大辦去、

粵米運滬

	廿一日收價	廿三日收價	比較
十二月	四·七七	四·八〇	漲〇·〇三
一月	四·九四	四·九八	又〇·〇四
二月	五·一三	五·一六	又〇·〇四
三月	五·一六	五·二六	又〇·一〇

各路米均有開出

昨日客秈到銷兩活、市上轉定、新到廣東米三千一百五十包、蕪湖本街銷通、其他贛湘滬台甬到頭均湧、因昨日本街胃口轉香、市乃疲而轉牛、如今明去化再貪、市面或有步砌之望、但各路到頭不絕、後市亦難望其十分轉機也、昨日開出粵米外、尙有溫台米一千六百包、甬米六百六十三包、贛米六百六十包、湘米六百包、沙市二百包、漢稻米二百二十包、皖米二百十包、閩米二百包、洋米亦有選選小絞等七百包、統由本街辦去、行情祇贛米稍小五分、其他均與前市相似云、

到湧銷淡河米續疲

（滬南）昨各帮來源仍到有五十餘號、（貨共萬餘石）薄稻居多、包胃雖有四千餘包、行情以天津市跌價等問題、貶落一角、厚早粳本街雖屬平常、然以到稀勉定、杜羊尖亦無榮辱、陰元仍然供過於求、再跌角外、（滬北）昨河下各路來源頗旺、約七十餘號、白粳去路另銷雖不動化、國戶頗活、早市略疲數分、午市轉定、早稻疲勢、薄稻烟津帮續辦、另胃平常、價形定勢、羊埠杜尖到少銷呆、價無上落、客尖交呆、白元定勢、其餘各貨價、與前相彷、

絲茶

節汛絲市沉寂愈甚

上週絲市、甚形寥寂、市價亦有回小趨勢、然昨日滬埠更無發靈或接到國外任何來賑、蓋時已屆耶誕節、西商例停市慶祝、而年底年頭亦已在目前、絲市似在此交替中、諒此寥寂景象、須過新年後、再爲開展矣、

油市

豆油突然落一元

豆油在封河期內、易漲難跌、昨突然瀉跌一元、實由內河經濟遲滯、客戶進胃呆滯、昨開輪船牛莊油二十元零八角、沙船二十元零八角牛、輪船沙河岐山油二十元零三角、沙船烟台岐山油十九元八角牛、沙船青口岐山油十八元八角、花生油因之下挫七八角、

南北貨

蜜棗高貨售盤較緊

蜜棗邇來銷路雖稀、市勢却甚堅定、到存均屬不多、貨客不肯遷就、如頂上徽工烎烎行售二十八元、亦有叫至三十元者、市情較緊、顧銷貨無甚上落、烎烎售二十三四元、絕無鬆意、上下檔照例加退、

調查

上月茶葉出口減少

▲較十月份減少九千三百餘擔

據實業部上海商品檢驗局農作物檢驗組統計、本年十一月份上海茶葉出口、較上月減少九千三百餘擔、詳細數字、有如下表、

二十四年十一月份上海茶葉輸出統計（單位公擔）

出口往	綠茶	紅茶	其他茶	合計
英國	三六九·六五	一、四五一·三六	一、〇〇六·六〇	二、八二七·六一
法國	一七·五四	四三·四九	—	一六〇·〇三
德國	—	二、六五九·三一	—	二、六五五·三一
西班牙	八九·〇六	—	一三·八〇	一〇二·八六
美國	一、〇四四·〇八	一、五六三·一一	七·三三	二、六一四·五一
非洲	八、四三〇·一九	四三·五四	—	八、四七三·七三
俄國	—	七七九·〇五	三三三·七三	一、一五一·七七
印度	一、〇四四·一八	一·八七	—	一、〇四六·〇五
香港	五九九·三二	一四八·四二	三六六·四四	一、〇一三·九六
其他	一八二·六三	二六四·〇三	三三〇·一九	七七五·八五
合計	二、七七八·三三	六、八〇九·一九	三、八四五·九七	一四、四三〇·六九

註：十月份綠茶計一五、一二二一·三九、紅茶計一二、七五七·三〇、其他茶一、七七一·九六、合計二九、七五一·六五、

市價

金業交易所（標金）（單位元）　二月份　上午開盤一一七一·〇

中央銀行掛牌　純金每盎斯一一四六·九　英金一先令二便士三七五　美金三十元〇一五　關金

本埠匯豐掛牌

證券　華商證券

紗花　華商紗布　標準棉紗（反手二十支）　標準棉花

糧食　滬南米市　滬北米市　碾石米市（廿三日）　麵粉

雜糧　雜糧交易所　油餅　大連電報　魚市

進出口各貨彙報

輪船進口報告

出口輪船報告

一我作鴻哀一例看一

哀災民

天氣是已經冷了！老爺太太，少爺少奶奶們的皮衣，已經穿到身上了！高大房子裏的洋爐，也燒得紅通通了！但是那些被災的災民們呢？依然是露宿在曠野裏；依然是沒有食物可以果腹；依然是沒有衣服可以禦寒：在這饑寒交迫之中，雖不死於洪水泛濫之時，也將死於凍餒二字之下了！所以我籲以極誠懇的態度，向這些老爺太太，少爺少奶奶，以及諸位小姐們，在跳舞觀影；看戲聽歌之餘，想一想這些災民們的痛苦，而慷慨的捐助衣服錢鈔，使他們度過這嚴寒的冬天，再想謀生的門路，「救災之心，誰不如我」？「惻隱之心，人皆有之」。我想：諸位老爺太太，少爺少奶奶們一定會表同情吧！那我謹代表數千萬的被災民衆，九頓首以謝了！（怡廬）

雪天　茱英

那是一個雪天的早晨。

屋子上都鋪上了一層白雪，沒有葉兒的樹上，也披上了銀衣，甚麼都顯着是粉裝玉琢的。灰白色的天空，似乎將壓上二十四層的大厦。飄飄兒的飛絮，還是懶懶地飛向着人間。

街道上的積雪，已給穿着紅背心的清道夫，一鏟一鏟的鏟向垃圾車廂裏去了，載着懷中擁抱着蛇一般的女人的紳士的汽車，在這掃清了積雪的街道上滑過，依然是那麼地輕鬆。

但是在冷僻的街上，沒有清道夫，雪是厚厚地蓋着路。在雪上，顯着深深淺淺，疎疎密密的輪痕，屐痕。在街頭歇着一輛，或是二輛洋車兒，洋車夫蹲在一個賣大餅和開水的老婦人身旁進晨餐。在這裏，倒似乎含有二三分詩意。

在橋上，向河中一望，一個一個船頂上，也都披上了純潔的白衣。一縷一縷的炊烟，從小舟上嬝嬝地上昇。在這裏，我覺得更富有詩意。

踏着雪的街，慢慢地走進了公園裏。在公園裏，不只有詩情，同時，還充滿着畫意。公園外面的江面，靜靜地，靜靜地，吞噬掉不絕地下降的飛絮。

一個二個海燕兒，迷途了，在雪的氛圍中打轉着，一會兒，又飛向雪花深處去了，是那麼地飄忽。——對江的大烟突兒，江面上的鐵甲巡洋艦，都隱藏到了白茫茫的一片裏去了。倒是那幾葉舢板船兒，隨着浪潮兒，一高一低的漂浮着，挺有意義。

從那一大叢的灌木那邊，傳來了一陣孩子的嘻嘻哈哈歡笑聲。白色的羊毛絨衣袴，裹着的白種孩子們，搓着雪團兒，踢着，擲着，笑着，笑聲混成了一片，還和着天籟也似的歌聲。這些孩子們，是，或許是天之驕子，天之驕子。

離公園不遠，在雪地上，躺着一個全身赤露露着的小孩子。旁邊，跪着一個上身赤露露着的大孩子。雪花雖然無情地飄上他們的身去，壓迫得他們抖戰着，嗁哭着，但是雪還是無情地下着，下着，把地下的幾個孩子兒，也逐漸地蓋沒了。

在這一對的對過，一個坐在雪地裏的婦人，是一個似乎帶着病的婦人，像幽靈地喊着一聲，二聲「賣小孩子呀」，衝破了雪幕之下的沉寂。在街面上找食的小鳥兒，有時也給驚得飛了起來。

雪天，是一個雪天，是一個寂寞的都市的雪天。

掃烟煤者　拾玖

你們知道有幹這種可幹的行業的人兒嗎？

假使有一個人，面目黧黑，衣衫破舊，手裏拿着一柄破掃帚，脅間挾着一束舊報紙，站在你的面前，不知你對他將如何憎厭。他就是掃烟煤者。各樣行業中最可憐的人兒，據我所知，恐怕要算他了。

得了人家的許可，他便鑽進那竈間中，將身一俯，作一個老虎入洞之勢，鑽入這骯髒的竈門中去，然後把舊報紙平鋪在灰堆上，即可開始他的工作了。他所注意的是烟囱裏的烟煤。他眼明手快，舉起掃帚一下子向烟囱四壁掃個不停，那烟煤便撲簌簌地落在那報紙上；至於他的渾身，自然是像個黑炭團了。

掃畢，他把那烟煤鄭重地包好，携之出洞，將身路揆一揆，卽揚長而去。人家給以錢，他亦不拒；不給他，他也不向人家要。這一點，他或者可以自傲的。因爲烟囱裏積有烟煤，最易着火，他能不避齷齪，把它掃去，揆之情理，所受酬是無愧的；然而這烟煤也能賣錢，所以你不給他錢，他也一聲不響地走了。

那末這烟煤作何用，恐有人要問。讓我告訴你：一塊錫箔的一頭，不是很光的？還有一頭，不是略毛的，并且黧黑的？還就是塗的烟煤。這種烟煤，在紹興雜貨店裏，出了五六個銅子可買一大包。這種掃烟煤者在紹興間或可以遇着，雖然操此業者已不多。

小西天　張恨水著

第二十二回　俠語動脂唇羣姝集議　虛情驚玉腕苦女逃囚

劉太太道：「賈先生，你坐着不作聲不行啦，我們在這裏等你一個答覆，還要去報告開會的人呢。」賈多才坐不住了，背了兩手，就在屋子裏來回的走着。周太太也就站了起來，用很和緩的聲音，向他道：「賈先生，你果然的要給我們一個答覆。或者你接受我們的要求，或者拒絕我們的要求，都全憑你一句話。」賈多才在屋子中間站定，向兩人看了一看，偏頭微咬了牙，作個沉吟的樣子，那兩道眉毛頭子，越沉思越遭到一處，可以知道他要找一個答覆，還是很不容易。周太太道：「賈先生，你還有什麼爲難？我們劈頭一句就聲明過了，只要你把朱女士解放了，我們對你並沒有別的要求。」賈多才道：「好罷，我接受你二位的話，以後我對於他的行動，並不干涉。只是他若有不正當的行爲的時候，我可不能不過問。」劉太太站起來道：「賈先生，你這話說得太遠了。我們的意見是要你放人，你不把人放出去倒罷了，還要相當的干涉他。這太不像話，我們去請大家來一同開談判罷。」說着，身子一挺，首先走了出去，周太太隨後也就跟着走了。賈多才兩手叉了腰站在窗子裏，向外面望了道：「哼！他們自己還要人家來解放呢？談什麼解放別人？我就不睬你們，看你們有什麼法子？我一不是搶劫，二不是拐騙，三不是強姦，花錢討小，在法律上並不犯罪。你們就是上法院裏去告我一狀，也想不出我的罪名。」口裏咕咕着，兩隻手還是叉了腰，挺了胸站定。在一邊看報的北海，這倒替那些女代表出了一身汗，他表示得這樣的強硬，有什麼法子可以把月英救出來呢？就在這個時候，客廳那一羣女賓，他們全湧出來了。還並不去徵求賈多才的同意，大家就向他屋子裏魚貫而入。（三八二）

記所見

天氣嚴寒，剛着上杜布棉袍，行經康腦脫路膠州路口，忽見一個唱春的老者在一家成衣舖面前斷聲低唱，因爲是傍晚，氣候很冷，我不曾仔細聽清楚他唱詞的內容，但我却十分詫異這現象！棉袍剛上身，冬天剛來臨，爲什麼就有唱春的出現呢？難道也算得風氣之先的嗎？難道竟是厭惡嚴冬歡迎春天的表示嗎？

請恕我，我不想再追想下去了，追想下去總是幾個銅子作祟呵，總是生活逼人呵！

中國目前就像多着這一類奇異的矛盾的現象。（揚子江）

× × ×

沿途拍賣的自梳女　慕良

記得不久以前，本欄曾登過我的「自梳」一稿，對於自梳女堅守着貞操的情形，已經在「自梳」裏說過了。現在就是再來講些自梳女在順德拍賣的情形。

一般靠着做娘姨的自梳女，平日的生活，當然是綽有餘裕的，可是近來這些自梳女爲了不景氣影響所致，多數已經中途擇人而嫁，竟把伊們數十年來堅守着的貞操願意打破，其狀殊爲可憐！尤其是一般以繅絲度活的自梳女，在絲業全盛時代，每日可得工資約一二元之譜，伊們是很儉樸的，除衣著食住之外，鼎可積蓄起來，所以每一繅絲自梳女，恒有積至二三千元者。但是近來絲業衰落，絲廠皆紛紛宣告停業；於是自梳女就由此而受打擊，於是也祇有打破數十年來堅守着的貞操，去中途嫁人了。

最使人可笑而可憐的，就是多數的自梳女，結成隊，沿途向人拍賣，每隊有一人領導，於是就地沽價。若熟識個中人者，可直接面議。這些自梳女多數是十七八歲的妙齡女子，若是完璧，則價約一百元；年紀在三十歲左右者，則六七十元；因之，一般附近的曠夫，莫不趨之若鶩；更有搭手轉賣，以圖利者。聞此類自梳女，近又大批運到西樵，沿途拍賣。

唉！昔時自梳女莫不金飾燦然，一旦淪落至此，也慘極了！

▲誌謝　上海同孚路二一四弄十四號發行之「康健世界」第二期，業已出版，取材精審，圖文並美，實爲現代青年不可不讀之佳著。全年十二冊，預定祇需五角，承贈一冊，展讀之餘，特爲介紹。

短篇小說　綈袍　朱戮

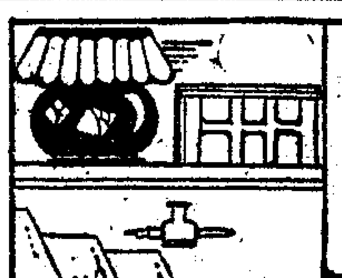

吳先生失業之後，當然在這米珠薪桂的年頭不能不急於謀一個職業，來維持他一家的開支；然而在這種懷慘的年頭，各種事業，都祇有緊縮，而不能發展，憑吳先生往來奔波，結果；往往滿腔熱望的出去，而換了一顆冰冷的心回來。他惆然深深地感到失業的痛苦，一寸心頭，鬱塞着搔爬不着的痛苦！

吳先生悶在家裏，當然是心煩意亂；然而要和朋友談談呢，確乂使吳先生太傷心了。吳先生的好朋友黃先生，是吳先生唯一的良友，而黃先生呢，也把吳先生的子弟一般。近年來吳先生因職業關係，不能常到黃先生處，可是他的寸心耿耿，仍把黃先生敬重得像父兄一般，這次他因文友何先生接任了某公司的經理，何先生是黃先生的寄名親，當然比較吳先生親去央求，要有力得多，所以吳先生在得信後的第二天早上，特地趕去懇求黃先生。

寒冬的天氣，一下着雨，尖利的風，更見有勁，氣候也就突然寒冷，然而吳先生懷着滿腔的熱望，擎着傘，在尖利的橫風斜雨中，衝着前進；雨點雖然冰彈似的射到臉上，手上，卻絲毫不覺寒冷，黃先生的府上到了，吳先生身上一件青布罩衫，也淋淋地加深了色素，吳先生走進了黃家，黃先生不在家，於是他把懇求何先生的事情，向黃先生的家人說了，因爲吳先生原把父兄對待黃先生，在吳先生的心目中，當然黃先生的家人也無做自家人一般。

然而黃先生的家人們，對吳先生的說話，卻沒有深刻的同情，祇把謀事不是容易的話來對答吳先生，而他家的老太太，更冷冷地說，「有了事情，下雨天也趕得來了。」這眞是一支尖銳的利箭，射傷了吳先生的心，一陣心酸，眼眶中就噙着兩泡辛酸的熱淚。

吳先生遭此激刺，很畏縮去探望得意的朋友；於是他在百無聊賴中，不能不在茶館中蹉跎。這時他逢到了環境比他更悽慘的朋友馬先生，馬在吳先生編輯小報當兒，是一個忠實的投稿者，內地的小報當然談不到稿費，馬先生以前既竭力幫助過吳先生，現在更同是失業者，因爲同病的關係，兩人就常膩在茶館裏，在無形中，交誼是深了許多，雖然兩人都窮得要命。

業天氣冷了，皮衣已穿到身上；然而馬先生呢，卻是個有家等於無家的人，天一冷可憐給寒威凍僵了，他知道了馬先生臥病的消息，據茶館中馬先生的友人說起，馬先生身上，還穿着夾袍子呢。吳先生想到自身的可憐，推想到馬先生的可憐，他想到了家中的一件棉袍子，於是他不顧一切，等妻走開了，他就在箱中將棉袍子，悄悄翻了出來，悄悄挾了出去，吳先生的心是突突的跳，然而他的雙脚，卻迅速地把棉袍送到了馬先生寄居的友人家裏。

全國貨代乳珍品　完

燕牌奶粉

小天使們 冬節物高尚禮品

備有樣聽函索 請附郵票十分

總發行所 上海北浙江路天潼路餘慶里

總經理處 上海西新橋北 濟華堂大藥房

西湖煉乳公司精製

姓名商標

唐拾義 久咳丸

是初期肺癆之特效药 有革咳防癆之功

▲每瓶一元二角▼

世界各埠均有經售

上海廣西路 父子大药廠發行

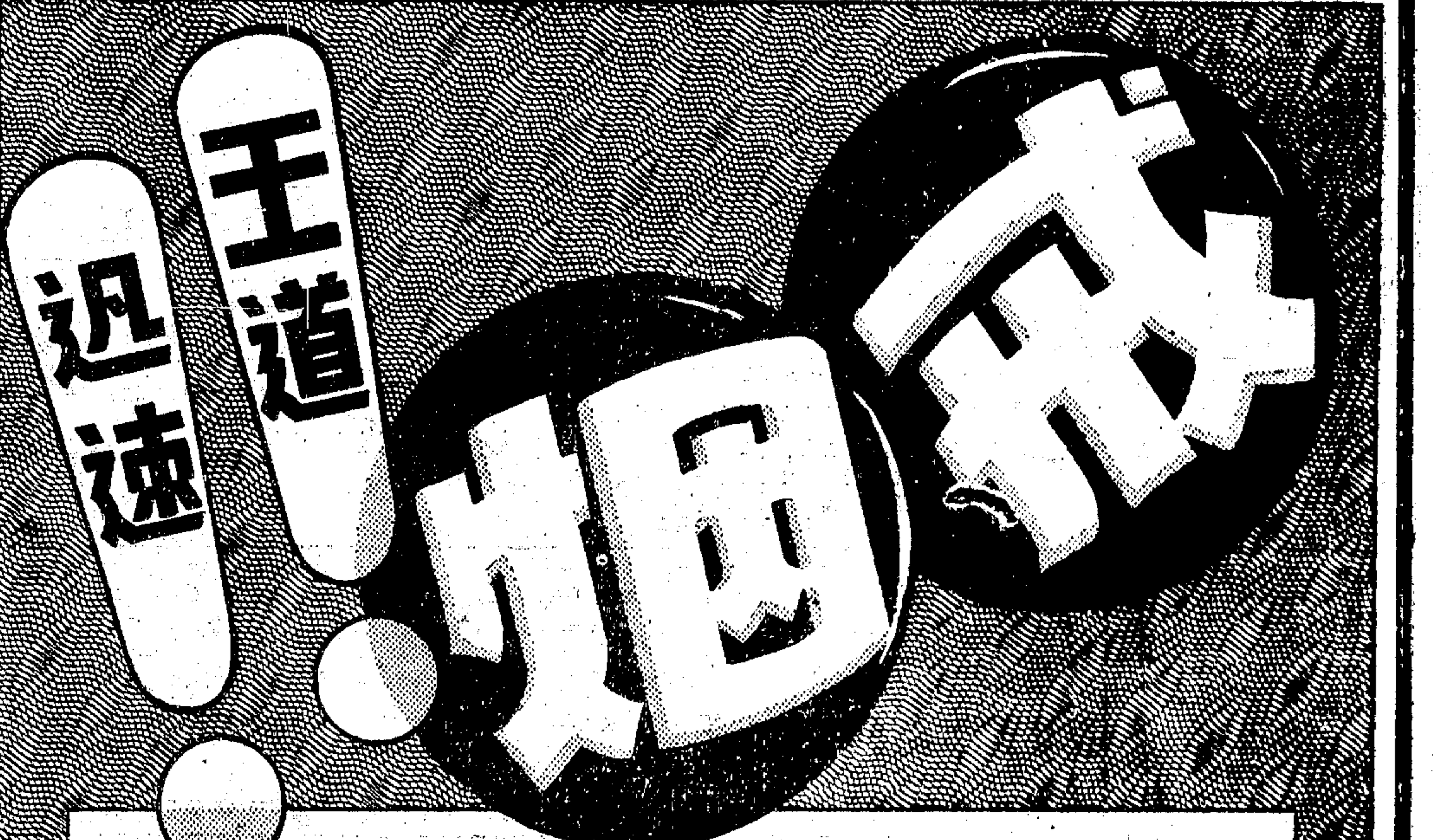

將來的……斷然處置

蔣委員長訓辭中說：……凡染有鴉片惡癖者，其心已死，對彼輩無寬宥之餘地，應取「斷然處置」！

這「斷然處置」四個字，當然明正典刑的意思，將來如不在限期內戒絕，就要大禍臨身，到了那時，追悔已經不及了，所以識時務的朋友，都服此……

本年中，已有萬餘人跳出了黑籍！

馮氏斷癮救苦金丹

王道＝本品寓戒於補，絕對不含絲毫毒質！

迅速＝新癮一料戒絕，宿癮至多兩料，保證安全斷癮！

任何難戒之『病癮』『老癮』，本品俱能澈底解決之，『鴉片』『紅丸』『白麵』及一切烈性毒癮，皆可如期戒絕！

禁令愈嚴，投機戒烟品愈多，最近市上戒烟藥物，名目繁多，恐其誤服含有毒物之劣藥，貽害無窮也，惟此「救苦金丹」歷史既極悠久，信用昭著，皆效力偉大，斷癮迅速，有數百萬服此而戒絕者，互相傳述，口頭介紹，而造成現在之信譽也，欲戒烟者對此惟一無二之救星，切勿放過，自貽無窮之戚也：

榮譽

歷屆總統嘉獎：前黎元洪，曹錕，徐世昌大總統，額賜嘉獎，認爲戒烟特效唯一之藥劑，

六十八年歷史：本品行銷六十八年，全國各地服此斷癮者，皆有親筆謝函，十八年中，投機戒烟品千萬，現者此種確不能久存在之，無效也

歷蒙各方褒揚：中央禁烟委員會主席張之江，天津拒毒會，朝野名人紛紛題詞褒揚，各局出示保護，山東分會給獎，歷屆展覽會給獎，萬國拒毒會介紹，皆此信用之昭示也：

戒烟捷徑 函索即寄

▲價目：每料一元五角．函購起碼兩料．寄費加一：

▲上海白克路西大通路口 天津峻芝堂總發行

申報本埠增刊

中華民國貳拾肆年拾貳月貳拾肆日 星期貳
（不另取資）

三杯牌 大號香煙

原有贈品 特別豐富

空殼連同芯子掉換日用物品

德興烟公司出品

一只換本牌烟二支
一只換小香皂一塊
廿只換討口糖磁杯一只
十五只換鋼精大湯匙一只
七只換金邊飯碗一只
一只換白磁調羹一只
五十只換衛生衫一件
廿只換線呢襪子一雙
七只換漆筷十雙
二只換金邊調羹一只
一百五十只換小方枱鐘一座
卅只換附面盆一只
六十只換拉鍊皮夾一只
十只換手套一付
三只換文明手帕一方
八十只換洋鐵柄傘一把
卅只換電木烟盒一只
十只換大號毛巾一條
四只換藍邊飯碗一只
十三只換鋼精鏟刀一把
五只換本牌烟一盒
十只換金邊彩花大碗一只
七只換吋銅架鏡一面
四十只換熱水瓶一只
四十只換上等圍巾一條
一百只換手提箱一只
一百廿只換印花被單一條
二百只換高絨毯一條

原有贈品之外再加

七大犧牲品

自即日起至廿五年二月底止祇限本埠有效外埠不在此例同業掉換十足照算

四大優點 敢誇無敵

煙味始終優美 售價非常公道 贈品特別豐富 專差掉換贈品

電話掉換 積滿空壳壹百只請以電話通知本發行所指明贈品之即專差送上

總掉換處 上海開封路熱河路廿九號長豐烟公司 電話四三八一五

惠民奶粉

育嬰至寶 代乳聖品

每聽均附贈品

華商惠民奶粉總公司 上海江西路四五一號

如索樣品附郵一角

新新公司 大減價

送冬禮請用本公司禮券

購滿十元贈日曆一組

糖菓部 錦盒巧格力糖 冬炮冬襪 一律七折

綢緞部 冬節禮品●綢緞最佳●廉價發售 ●再送日曆

贈送日曆

凡購卡片一元或雪茄煙一盒 或羢線一磅或凱旋襪一雙 或男女毡鞋一雙贈日曆一組

煙草部 百枝金獅牌雪茄每盒五元五角 百枝妹妹牌平頭雪茄每盒三元八角 買一送一 再送日曆一組

文房部 聖誕卡 賀年片 大廉特廉 再贈日曆

電燈部 奇異美觀檯燈 每只三元半起 幷贈日曆一組

鞋部 暖足毡呢鞋 每雙二元 再贈日曆一組

中華商店

南京路浙江路東

冬季大減價 大贈品

▲冬令貨品▲特別廉賣

眞皮男手套每付一元
眞皮飛機帽每頂六角
英國出品羊毛圍巾每條一元七角半
眞羊毛女襪二雙一元
純羊毛羅口襪 今天祇售兩雙一元四

二磅保暖水瓶 每只祇售三角八 今天限

綢緞部特別賤賣 電印花足頭部 標準絨旗袍料 每件二元九角半 時代飛霞呢 每尺二角八 今天

大批盒裝送禮繡花巾 特別平沽

毛衫部 英國蝶霜牌羊毛內衫 每件四元九角五分 毛冷褲 每條二元七角半 西裝提花外套 每件九角

呢服部 海虎絨大衣每件六元九角半 駱駝絨大衣每件四元半 豹皮大衣每件七元半

毡被部 枕套連芯 每對九角半 織花足六尺新花被單 每條一元七

麗華公司 大減價

明天全日照常營業

罐頭部 四磅裝曼麗太妃糖 每听二元八角 OK每聽特價四元二角半 美國蘋菓每箱三元二角半 白帽蛋糕 每磅七角半

玩物部 拚製自動飛機汽車具 每盒二元九角 巴黎舞女式洋囡囡 每只一元六分六角起 冬炮冬襪買一送一 今天購本部貨另有精美贈品奉送

綢緞部 雪白絲羢旗袍料 每件二元八角 印花絲羢旗袍料 每件特價四元二角 華蓉綢 每尺特價二角

雜洋部 兒童飛機帽每頂七角（贈飛機一架） 絲毛西裝圍巾每條特價一元 駝絨童大衣每件三元四角半

化粧部 送禮修甲具每套三元二角半起 老牌羅華霜二瓶五角 老牌大號熱水袋每只九角

烟草部 廿五支玫瑰美女大號亨白雪茄 每箱特價三元二角半 百支手球平雪茄每箱四元七角半 購雪茄烟一盒奉贈五十支小航空香煙一聽

文房部 精美賀年卡 每張五分

先施公司 冬季大減價

各種冬至應時精美送禮物品一律賤沽

▲煙草部▼ 桌用榻用科學烟具 最新發明 吸紙烟人需要 送禮最宜

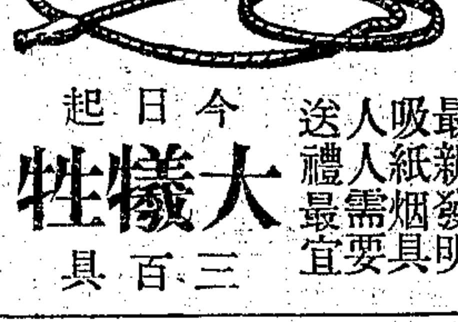

每具祇收一元四角

今日起大犧牲三百具

四樓特闢 兒童世界

歡迎家長帶同子女共來參觀

東亞酒樓

聖誕大餐 每客一元五角

美式冷盆
雞蓉燕窩湯 雲腿
奶油桂魚 蝦仁蘑菇沙司
紙盃鵪鶉
羅倫牛柳 好司底，茄汁 五色菜
野味派 生菜，香草
燒火雞片 雲腿，司德粉
燜心不路沙司 菜花 炸各六結
恰卜耶布丁 白蘭地沙司
明治派 糖粉，知司芬加
白帽蛋糕 乾果各式
鮮美生果 咖啡牛奶

談言

關於苦兒同樂會

家爲

「一年一度的耶穌聖誕節快又到了，豪富的人家自不必說，平常的人家誰也不是歡天喜地，在那裏準備着過他的快樂的日子呢。單有那些鶉衣百結立在凛冽的風雪中發抖的苦兒，就少有人肯去過問他！

「整千整萬上海市的苦兒，流浪街頭，什麼是人生的意義？什麼是國家的思想？這些祇與他們無關！他們祇知道是世界人們所鄙棄者，因首垢面，飲露餐風，終日度着可憐的生活，雖然是勉強能乞得一些兒殘羹和冷飯，亦不過是苟延着虫一般微弱的生活而已！……」

最近「上海青年會苦兒大會籌備委員會」寄出這樣一封「爲上海市一萬的苦兒請命」的啟事信。上面，更畫着有一個正是「因首垢面，鶉衣百結」的苦兒張着嘴，伸着手，胸前掛了一只四方的接錢箱，寫着「給我快樂一天好吧？」中文跟英文的字句，情狀眞是「可憐」得很！

「聖誕節」，是敎徒們每一年中的一個最大的「聖節」，也正是他們一個行樂的時期，尤其是小孩子們－當然是有錢之家的子弟，所最歡喜過的日子！

所以，在今日這封「爲苦兒請命」的募捐信裏，告訴我們：青年會的那些「救世救難」，「普濟衆生」的敎徒們，決定今年在耶誕節預備召集上海一萬苦兒，分區舉行「苦兒同樂大會」，而且，「希望」在這個會裏要做一點「栽培工作」：一・快樂精神，二・向上心理，三・紀律訓練，四・國家觀念：更有其他「富有意義的」游藝。同時，備有每人禮物一袋分送，內裝帽子，毛巾，牙刷，糖果之類物品：末了他們說：「我們愧不能立時解決苦兒問題，但我們切願他們，有一日之歡，總比終年無一日要好些……」

對於這些敎徒諸公的用意與苦心，我們是抱着十分的同情與敬意。同時，對於那些終日流浪街頭飲露餐風的一萬苦兒，在終年嘗着殘羹與冷飯之餘，能得有機會那末「同樂」一天，也何嘗不是值得爲他們慶幸的呢。何況，在他們這一日的「同樂」中，在青年會當局「煞費苦心」的「栽培工作」之下，更得明白了他們「人生的意義」，「國家的思想」，(?)眞是「上帝降福」我們的苦兒？

不過，事情却又得使人憂慮的，是這般被社會所遺棄的幾萬苦兒們，在這一天「難能可貴」的「同樂」之後，受領了那尊貴的「禮品」，跑出「大會之門」，走回街頭，什麼又是他們的去處呢。這些已經「快樂了一天」的苦兒們！

所以，在這里，我們却認爲，與其等待着一年一度的在「總比終年無一日要好些」的機會主義的心理之下，來給他們「一日之歡」，倒不如澈底的來想法給他們謀一個「永生之所」！何況，在我們早慣了一般宗敎家們的「左頰被打了再送上右頰」的精神之下，只有引着一般勞苦者羣去乞求他們神精上的幻想跟麻醉，而失却了本能的反抗精神；這原是我們這些被社會所遺棄了的勞苦者羣所萬萬不得接受的！

苦兒們，注意着吧，在你們的「同樂」中！

色采的酷好

薇雯

色采是一種情感的表示，色采裏可以看出傷感或樂觀。就是人們色采的愛好，也可以判別這人的個性；雖則我們用白色表示傷悼，別國人却用黑色表示悲哀，因爲那兩種單純的色采，同樣是慘狀的。（或人說免不掉心理習慣的襲態），但誰把紅色看做死亡人的標記？紅色是鮮豔，活潑，豪俠的流露，決不能象徵別的，根本別的也配不上。和黄的代表和平，是同意義……

大廉價・大廉價　大廉價・大廉價

（新閘路池濱路口）新閘路中國國貨公司・冬節禮品・意外低廉・歡迎選購・

上海南京路大陸商場　南舉行部

中國國貨公司
冬節禮品展覽會

電話九二八五二　五線轉接各部

歡迎選購

分類陳列○選購便利○品質精美○價格相宜○饋贈親友○皆大歡喜

兒童車馬　活動玩具　玩具冬襪　白帽蛋糕　巧克力糖　冬襪糖果　美酒花籃　上等雪茄　罐頭食品　雪舫蔣腿　請即選購　意外便宜

惠購貨品滿一元者贈小圓鏡一面多則類推新閘路靜安寺路分公司同時照贈

（靜安寺路西摩路口）靜安寺路中國國貨公司，冬節禮品，非常便宜，謹請選購

聖誕佳節 請即日到 北四川路 **新亞大酒店** 吃特別分客中菜去

每客五元計十五道：有魚翅 鮑片 掛鴨 廣鷄 燕窩等等

聖誕西菜每客三元

冠生園
冬節禮品

花式萬全　彙成市場　選擇省事　贈人滿意

白帽蛋糕　精工巧製　美潔悅目　大小均備　每磅八角

聖誕糖果　饋贈親友　名貴高尚　每盒取價二角起　大批定購　價格從優

夾心梳打餅乾　太妃夾心餅乾　家庭什錦餅乾
各種巧格力糖　奶油太妃糖　杏花糖鳥結糖
陳皮梅話梅　眞廣州臘腸　西點麵包果醬
新會橙沙田柚　香蕉味蘋果　中西禮酒花籃
眞金華茶腿　各地名產等　共有數千餘種

冬節迫近，爲日無多，欲購請早

冠生園公司啓　電話購貨請撥九四二七八號

注意：南京路冠生園飲食部慶祝聖誕歡迎兒童贈送糖果

歲尾年頭　優待顧客　購滿一元　選贈一種

程裕新茶號　贈送　美麗畫片　精緻日曆

南號大東門外大街電話二二三八五
北號英租界東新橋電話九三八五八

牙醫 **陳思明** 保牙粉

永安先施新新麗安國貨公司各大商店等均經售　質地及香味與外國貨（和黑人老牌牙粉相同）價格便宜三分之一。常用保無齒痛。

總發行　上海南京路大陸商場五樓五一三號陳思明牙醫院　電話九四五二五

的。

最能利用色采來表示情感的，當然是畫者，這不分國別全相仿的，縱然方法各人不同，簡單或複雜的色采裏躲着悲歡。說起色采的原色怕不多，而混合的色采却也有他的獨立性，世界的事物，不單是幾種原色的簡單，原色只能代表一顆純色的心，而混合色却能表達複雜的心，這是特點。雖則我們用過，看過許許多多特別的色采，但一定有許多是我們還未發見的顏色，這是想也想不起來的。

每個人對於顏色的偏愛，與其說是理智的，不如說是情感的，而且這是不能解釋的：紅色是活潑的，也有人說那是刺激的，黃色是中庸的，也有說這是涸濁的，灰色的感傷，黑色的悲哀，也有別人深切的愛好着，雖則可以判別人的個性，那是情感的，而且不能解釋的。

和朋友談起，他說愛好天的碧色（蔚藍吧），可見他是一個坦白而酷好自然的，這種嗜好像一個年輕人一樣偉大。我對於各樣色采全有相當的愛，不過特別酷好偏愛的顏色是蘋果的綠，但不一定每個蘋果全有的綠色，大概不是一種原色的緣故。在南京路有一家眼鏡舖子的 Neon Light 發出綠色的光，有些可以代表我的酷好；但還不是全部的心，那也無用加以强辯的論理，然而那裏面彷彿含一些婦人之仁的弱點。（婦人之仁的弱點，有人說是情感濃厚的表露呢）。

人們色采的愛好，也因爲季節的更變，年齡的長幼而移換：在春夏宜於穿淺色的衣裳，不但自己看看高興，秋冬宜於穿深色的衣裳，有些沉藏的好感。年輕人要穿時髦合式和鮮豔的服裝，老年人並不在乎這一點上，隨便穿些赭色，玄色，藏青色，深墨色的服裝，好像是每個年老人的性格；許是心的變動，失去了過去的風韻，若是說和年老人不配的，是人們一種虛僞的傷悼。（鮮豔的紅色，男子們不能做袍子穿，是一種屈辱，或者是一種傷悲。）別國人的年老喜打紅赤色的領帶，反之，年輕的並不喜歡，是不甘自認爲老，顯出些少壯的雄姿！

有一種人患着色盲的病，目不能辨五色，連自己的愛好也不能判別，是何等可憐。還有一種人戴了有色的眼鏡，以爲是紅是綠，這是更爲可憐；但天下儘多這些人，因此色采象假古董一樣更令人不容易判別。

一其實愛色采的全不是超人，超人決不在愛色采之中，而是全色采的愛一。一位朋友對我說，我還是想不通，偏戀着蘋果樣的綠色。

夜泊

——海航的故事——　勞心

到了冬天，河上面是一片荒涼。刺骨的寒風迎臉刮了來？單薄的衣衫是抵受不住的。波浪也是起呀伏呀的，帶着點半瘋狂性，很象和我們這條貨船有了十世怨仇，不弄番了船兒是誓不甘休似的。斜刺里沒有飄來連天大的雨絲，是我們的一個天大的幸福。

「伙計，當心你們的眼睛，不要發了昏」！

三老爹從後面傳來了聲音，他還在一付兒勁的把着舵柄，我們四個，大家都提起了十二萬分的精神，用盡了生平的力量，去跟這可怕的風浪在撐持着。憑了我們都是靑年人，我們都有我們靑年人的自信力。這時候，沒有了開玩笑的本領咧，咬緊了牙齦，臂膀上長足了勁，胸前靠左的那塊給壓榨得隆起了的肉塊，在的卜的卜地突動着，時不時地要頂受着那竹篙頭，之後又得把全身的力都沉了下去；把身體屈成了蝦公模樣，口里，「嗨呀喲！嗨呀喲！」地喊着，把這笨重的貨船兒迎着了風浪的推動着。

西邊已浮上一片血紅，太陽是疲乏地而又勉强的撐持着半個身子，鼓滿了腮幫，掙紅着臉孔的苗着怒。天邊給映得通紅了。兩岸的水松樹，老榕樹也給映得裂開了臉孔，帶點陰暗，在咀咒着黑夜的到來。一忽兒，幾只寒雅從遠處呱咧呱咧地掠着飛回來，把沉寂冲出了一綫兒響亮。水面的强烈的反光是開始暗淡下去了，一忽兒一忽兒地殘弱，逐漸却顯現了那瘦長的，象一個披着簑衣的老樵翁似的水松樹的倒影，凄凉而又孤寂地鎖着了這一個暗澹的河面。散在四邊的鳥兒都準備着安宿了，啁啾啁啾地飛攏了來，又把寂寞劃開了一片。

浪聲拍出到船頭，更顯得凄厲。又從船角兒那里吱的一聲迸散開了無數的浪花，濺裹了我們的臉孔。有時還象箭那麼地鋒利，劃破了我們的疲憊，使我們想到了需要一個休息。於是，我們都顯得軟弱而無力了。

「契弟！你們這班水荳腐，打老虎的時候便龍精虎猛，到了要你們趕路，却是水蚊一樣嫩了，一點兒勁也沒有。死契弟，你們要吃飯便要用點兒力！……到前面翟家村不過還麼一點路，捱也捱到了咧！」

三老爹的粗暴的句語，是習慣了我們的耳朶的了。我們都是他的姪輩，他是我們的頭目，他要我們怎樣便得怎樣，爲了我們要吃飯。

於是，我們又得拚了性命了。這一次還爲了可以一到了翟家村便可以靠岸，剛才三老爹已經說過了，這樣便非泊一夜不可了，到省城去的繼續，是要等到過了這一個舒服的晚上以後的。這時，我們都是足了勁了，我們怕那嚕叨的三老爹又會用他的長烟桿來敲我們的背脊。我們每一個心里雖然不會埋怨這老傢伙，不過也實在不太願意幹這個苦差事的，反正都是爲了活，象老七說，只要有一條路，便算是過番做「豬仔」也溜之大吉了。不是嗎，比孩子時牧牛還沒出息。……

咕咚地響了一聲很大的。老七的篙斷了，人是跌下了水。我們大家都不禁忙亂了一會，五叔和三老爹把着船，我和老桂都跳下了水，老桂救了老七，我去迫着了竹篙，我們三個跳上了船來時，淋了一身濕的在顫抖。匆忙地換過了衣裳時，三老爹又嘩咧嘩咧地駡着了：

「死契弟，又不沒到水里死了去！有心跟我爲難，和我作對有屁用，契弟！出家劃，遲一過泊岸，又不是苦了大

播音

國學

馮明權古文觀止

李樹德（九四○）上午七時半至八時半

潘少庚以小印見贈，文曰「西湖長」，云萬得上，稜角剝蝕，而篆文頗古雅，有致。余雖不敢當，然年來適爲西湖詁經精舍山長，未始不可妄竊以自娛也。官孟君蘭艇因言，薛慰農觀察舊年主講崇文書院，倩人刻此印，屢刻屢不當意，遂不復刻。時觀察已移席金陵，余因笑曰，慰農之不得長爲西湖長，而余承之於此言，其即徵之此印乎。已而慰農從金陵來書，所寓惜陰書院屋甚精雅，門前湖光如鏡，芙蕖彌望無際，榜曰「何必西湖」。

特別節目

漢音歌詠社

交通（一三○○）下午五時起

五族共和（前奏）紙窗夜雨（漢瓊）寄給父親的詩（漢瑋）蝴蝶姑娘（漢璇）風雨歸舟（漢瑛）摩登戀愛（漢璐）甜蜜的夢（漢瑛）路柳牆花（漢瑋）等一等吧（漢璇）

（以下播送要求歌曲）

歌唱

明梅園

華美（一○六○）下午三時三刻至四時半

最後五分鐘（純美）無冤的皇帝（莉玲）再會吧故鄉（張素貞）我們的皇后（純美）相見訴想思（莉玲）張家的老老（張素貞）

大同社

市音（一三四○）下午五時半至六時一刻

月下知音（姚莉）摩登戀愛（林鶯）梅花老爺（王瑛）勇士凱歌（戴萍）甜蜜的夢（姚莉）民族之光（林鶯）瞎子算命（戴萍）

漢音歌詠社

交通（一三○○）下午六時至七時

一封快信（漢瓊）鐵風引（漢瑋）醉臥沙場（漢瑛）鐵馬金戈曲（漢璇）

（以下播送要求歌曲）

上海（一一○○）下午七時半至八時一刻

長期抵抗（漢瑋）電影院中（漢瑛）我的妹妹（漢璇）重相見（漢瓊）

以下播送要求歌曲

大上海社

華美（一○六○）下午九時至十時

西施（飛亞）十里長亭（飛虹）浣衣曲（文仙）好朋友來了（飛亞）特別快車（飛虹）木蘭詩（文仙）蝴蝶姑娘（飛亞）

彈詞

程方舟李蓮孩毛家書

華美（一○六○）下午一時至一時三刻

開篇　「受吐」

玉人歌舞未曾回，寂寞秦樓冷粲台，寶鏡未收蓮上起，聽得更漏聲聲催。懶洋洋，意徘徊，寒見花魁帶醉歸，酒醉香腮紅兩頰，無奈掌袖落兩腿，鴇兒扶住嬌無力，美貌含羞頭懶抬，鴇媽含歎稀有客，佳人沉醉不能陪，上牙床早眠矇朧睡，秦種是，泥道良夜伴香閨，即取衣巾親受吐，呼茶隨調進醒杯，命鴇喚醒遊仙夢，請問郎君和足誰，小娘[illegible]小可賣油秦種，去春得見慕卿才，積取花銀度良會，昨夜巧逢帶醉歸，奉茶放吐親承受，急速取衣是我揹，佳人聽說稱難得，昧力君家罪不該，秦種果然眞情重，有緣極種謝多才，細叮嚀何日再重來。

夏荷生三笑

敎本（八○○）下午七時至八時

開篇　「簡神童」

陣陣西風吹過東，小橋境遇見老漁翁，一日三餐常週濟，小生是，熱心極力把書攻，忽聞柴門敲三下，見火把燈籠密重重，僕婦丫環都散去，單單獨剩女嬌容，莫不是，同窗好友來嘻謔，莫不是，山中妖魔逢，小姐聽，叫相公，奴奴不是無名女，爹爹朝中叫馬融，貪圖富貴將奴獻，獻與梁姬作西宮，奴奴不願從奸賊，故而我，題詩一首在牆中，巧被爹爹來觀見，大發雷霆在胸中，但見那上聯是，有名自有富貴日，下聯是，富貴有日要變窮，打發總管來緝訪，緝訪分明獻相公，簡生聽，臉帶紅，想千金，何必要到苦牢籠，想小姐，在家住的高廳屋，難生是，牆倒壁坍屋漏，風小姐是在家僕婦丫環來服伺，難生是，一盞孤燈伴室中，小姐是，在家吃的山珍與海味，難生是，一日三餐常落空，小姐是，在家穿的綾羅並緞匹，難生是，赤了兩肩露了胸，勸千金早早歸家轉，免在此地受苦衷，小姐聽，兩淚濃，待我撞死命歸空，免得旁人道西東，他們正在爲難處，來了，雪裏送炭的老漁翁，作伐爲媒佳偶逢。

話劇

晉社話劇組

航業（一一八○）下午十時至十時三刻

自誤

誠之自與夫人離婚後，終日飲酒消遣，好像發狂似的閉門不見客，夫人在北平出走後，仍到南京誠之之家裏來，因自覺受人之欺，慚愧無容身之地，背誠之吃了不救之毒藥而自殺。

美術

毛執中美術講習座

航業（一一八○）下午五時半至六時一刻

國畫之運動（中）。譬如紐約城內每月展覽至少是在五十個以上。在莫斯科城公開的博物館美術院有到一百以上。祇有自痴或名利薰心的可憐虫才否認美術對於人生的重要。

餘音

王稼：敬啟者閱貴報二十一日昆明王家稷一藝鳴社社址將遷至小南門君眞情發生之說，查屬不確，恐外界不明，特函更正，敬希照列報末，無任感激，專此奉達，即請編輯先生撰安。藝鳴社謹啟

夢影來函　昨讀申報餘音有署名雷風者，謂夢影君捧純美小姐的文章可謂無微不知。讀後不勝驚奇，因余雖爲純美小姐文，但絕對不含着捧之意義，且並無任何背景，倘祈雷風君加以鑒究，萬勿妄加誤許，以毀人譽是幸。（夢影）

海上新聞界知名之士潘公亮先生中外文學均有研究，曾一度與電送劇發明人劉亞偉君共同努力戲劇運動，近來劉君從事於播音，爲提高聽衆欣賞的水準起見，又邀得潘君担任目前所播演之現肉餘生的編譯工作，按該小說，爲英國名著作家迭更司原著，改譯時間甚耗腦力，潘君此舉實出於熱誠愛好，非稀微酬勞所能換取者，希注意耳。

霞光音樂研究社自登報招收社員之後，加入者頗多，現尙有餘額，凡對於音樂有相當興趣者，請速至八仙橋恒茂里三十七號報名。（明）

勇聲歌詠社爲鄭孝治寄德[illegible]先生所主持，[illegible]迄今已逾兩月，[illegible]組織[illegible]

四馬路 中西大藥房 滬分店
冬季大廉價 大贈品

購貨一分即有贈品最後三天

維他命補品買一送一　維他命麥精魚肝油　維他命童鷄汁　九星牛肉汁　乳白魚肝油

購一滴香潔白皮膚原料　一滴香水免費奉送

電木蓋二磅裝熱水瓶四角　兩磅重雪白霜每瓶售五角　十六歲小姑娘八折再加贈

冬節禮品　代寄代送　凡購補品饋送本埠外埠親友可以代寄代送

奉送出品彙編

婦科八珍湯　八折加贈

靜安寺　老西門　小東門　浙江路
靜安寺分店　西門分店　南市分店　浙江路分店

北四川路 **新亞大酒店** 的聖誕特別分客中菜

宴會中的新貢獻　娛樂中的新享受　食譜中的新發展

每客五元　有魚翅 廣鷄 掛鴨等

聖誕西菜每客三元

分出版組，體育組，旅行組，播音組，（包括話劇，歌唱，滑稽，口琴，京劇，五部）聞該社不日將在各電台播音，並招請男幹事一位，通訊處滬西西愛路五十號。

小大亨傀儡影小姐，要退出玫瑰團說，原因是……

商學社已解散，歌唱界少了一個洪呢團體了，可祝可賀！

虹光社亦跟着解散，可謂歌唱界之大幸矣！聽說梵亞林師和女社員的薪水，還拖欠着。（以上銀雨）

漢音社社長李大風君，某夕在惠令登狂舞，曾爲某舞女事而與人發生爭執，越宿糾集多人前往論理，結果以飲彼方啤酒五瓶了事。

雅聲社有復活說，確否待證。

明梅園主任張素貞小姐不日將正式訂婚云。

亮社於播音時間時，人丁興旺，而參觀者皆不遵守秩序，甚至於歌星歌唱時，手舞足蹈，作種種怪異動作，談笑之聲，溢於戶外，如茶館然，而創辦人王乃亮君也阻於顏面起見，並不加以干涉云。（編者按：是否保鑣之亞流歟？）

商報「週波」關係玫瑰與楊曾恕君所編輯

（還有一位接送包雪雪的陳耀庭先生。）

（以上夢影）

歌星兼新新電台報告員崔美倩小姐，從前曾服務於先施公司襪子部，平時對於牛劇很研究，王棠春，六月雪，都是她的拿手戲。

張素貞小姐，從前有女律師之稱呼。（以上程蒂）

羅娜小姐，近日因腿跳得很酸，所以已有三星期沒有到社。

蓓薇小姐逢星期日均不到社，大概因爲做禮拜太忙的原故。（以上育才）

元下公司

新鮮牛肉汁　每日送一瓶每月洋四元

新鮮童鷄汁　每日送一瓶每月十二元

通函電話均可訂取

地址西門內內斜場　電話九五二五九號

南市電話二一二二二

電影

王先生到農村去瑣聞

新時代影片公司第一部有聲對白歌唱巨片「王先生到農村去」，題才現實，結構新奇，寓深意於滑稽中，寄諷刺於笑謔裏，是一部別開生面的具有正義感的滑稽巨片。

「王先生到農村去」劇本，初審複審，均爲中央劇本審查會所嘉獎，並囑安爲攝製，以臻完善。新時代公司拍攝該片，故特愼重從事，費時十月，始告功德圓滿，以期不負劇審會之一番苦心。

「王先生到農村去」飾王先生之湯傑，表情逼眞，酷似葉淺予漫畫之王先生復生。飾小陳之蒙家松，演技亦大大進步，較前數片有天壤之別，飾新之小阿娥，天眞活潑，得未曾有，飾如尤光照之桑鵬甫，左明之「馬屁鬼」，裘芳老等，演技純熟，尤爲該片生色不少。

「王先生到農村去」，不論服裝，佈[illegible]景，收音，均臻上乘，成績特佳，加以劇情動人，笑料豐富，不僅爲新時代公司之代表作，實亦中國滑稽片之代表作也。聞該片不日在京滬兩地各大戲院公映，屆時美琪滿院，喜氣沖天，定有一番空前熱鬧也。

國泰映「紅伶秘史」

國泰大戲院定聖誕日（星期三）起，開映凱蒂蘭西絲最新主演的哀艷鉅片「紅伶秘史」（Found Stella Parish・片述）名震遐邇的女伶，曾一度受了情人的害累，坐過監牢，後來成名之後，報館記者，想用種種方法去揭穿她的隱史；而舊日的情人，又在千方百計的去刦奪她的愛兒，眞叫她左右做人難了。凱蒂蘭西絲在這部片子裏面的表演，獲得極大的成功。導演是梅文李勞埃，看過「亡命者」的朋友，當然不會忘却他的偉蹟的。還有裏面的童星薛佩兒琪遜，她曾獨當一面主演過一部「小大亨」，也很給予凱蒂蘭西絲不少的幫助。

美藝歌舞音樂劇「學宮粉黛」

（南京映）

銀色雜筆

之國

今年除夕，將有一次「盛宴」，客人爲三對，（那三對，心照不宣，讀者猜猜大概就能猜到的。）主人則有七八七位之多，而主人之中，尤有不少爲對對雙雙者云。

× × ×

西茶行英，爲祝曰，一帆順風。

× × ×

此次「欽差大臣」在演，藍蘋果然依然按照向來習慣，於公演前飄然而去。

× × ×

馬德建在京公幹，趙公邨餘隨侍在側。

× × ×

電通停頓以來，消息沉沉，最近，並且有賣與中央之說，此說如果屬實，則袁牧之在圓電通，更勢必實行矣。

× × ×

有人說，袁牧之的離開電通，本來是欲擒故縱，以退爲進的一種手段，猶之女人撒嬌，明明知道馬德建老闆必要這一手也。

兒童文藝漫畫社徵求社友

本埠塘山路六八九弄一二號兒童文藝漫畫社，是集合兒童文藝漫畫專家所主辦。現在爲提倡兒童藝術，鼓勵兒童文藝漫畫興趣起見，公開徵求小朋友們加入，只要是高級小學及同等程度的兒童，都可參加，並且有贈閱兒童週刊一年及文藝漫畫參考書三厚冊，和購買兒童文藝雜誌優待的權利，倘有詳章，附郵即寄。

申報本埠分類廣告

運柩花車 團體客車 電話三〇〇〇〇 搬場汽車 運貨卡車

拍賣

公興拍賣行 禮拜二拍賣

名廠製造上等新傢私 中外異樣擺式車料 銀器刀叉

准念四日上午十時下午二時半在四川路本行拍賣

北平地毯 織絨書樓式 報刻大鐘 刀叉箱車料 噴漆房間式 嵌八寶掛屏擺式 鋼琴 大菜間式

魯意師摩洋行 英一千八百七十三年 創自同治十三年

禮拜二拍賣 准於廿四日上午九點半在北京路本行拍賣 衣服 什物不一 計已及機器留聲機 唱片等

魯意師摩洋行 英一千八百七十三年 創自同治十三年

禮拜二拍賣 准於廿四日下午二點半在北京路本行拍賣 煙葉 有光紙 衛生 毛皮 鞋子 衫褲 各種

通孚洋行 禮拜二拍賣

准本月廿四日上午十時在江西路三四〇號本行拍賣 地毯 洋琴 全副傢俬 彫刻書樓 柚木邊 大間椅 陰木堂房間色 銅床

瑞和洋行 禮拜二拍賣

准於廿四日上午十時在慶東路一六〇號本行拍賣 花絨沙法大椅 古玩 洋琴 箱包車 冰箱

飲食

四川路 青年會 YMCA 西餐部

十二月廿四日即耶穌聖誕日 特備盛餐 每客一元六角 特別大菜一元

1 美式果盤 2 奶油鮑魚湯 3 鐵排余尾桂魚 4 焖肥嫩鴿 5 美蔬蝦生鷄 6 五香鷄肫茶 7 各色野味 8 焖油麥肺 9 燒伙鷄肫 10 奶油花菜 11 白脫油炒荳

12 太妃糖一袋 13 炸蕃茄片 14 焗洋芋 15 明治布丁 16 冬至蛋糕 17 美國紀司 18 各種乾果 19 冬至糕果 20 時季鮮菓 21 牛奶咖啡

聲明

（甲）浙江上海第一特區地方法院民事執行處公告 ……

▲江蘇上海第一特區地方法院 一〇三四七公告

啓事

▲上海四明銀行爲金雲九開啓本行第二二九號嚴貞和租用之保管箱事通告

金雲九爲開啓上海四明銀行第二二九號嚴貞和戶保管箱啓事

▲滿兒覽 五日不歸 來信均悉 ……

▲現銀出借 凡有土地證或道契 ……

徵求

▲分社經理 徵求本埠各區分社經理

煙兌店召盤

▲徵求小地產

召盤

▲勿失良機

首先 宋桂記 本廚房製造 鮮美 ……

生生牧場 GRADE A MILK 消毒牛乳 長期定飲 贈送水菓蛋糕

一九三六年

道奇汽車

今日展覽 歡迎參觀

諸君當請參觀此美麗而經濟之新道奇汽車 檢查其鑲式無聲其長放大之車身 新式座位之舒適 加頂之車請試 固其見X式彈簧 鋼架 更求格外驗 強二倍 新其式 新車道爲前稱 使鏈鈎轉向 容易 凡此新造設計較其更堅 二新特色已 蒙此之製造 此之不過一 可 司華總經理周夢賢君 接洽 惠顧 請向本公司

中國汽車公司 靜安寺路七〇二號 電話三〇〇二四號

遺失

▲領柩聲明

▲推受盤聲明

▲遺失聲明

遺失儀徵肇大公典存據聲明

▲遺失聲明

▲遺失圖章作廢

▲遺失作廢

▲遺失聲明

聘請

▲遺失聲明

▲招請跑街

營業

上海大西宮橋北堍 雷允上北號 藥舖

地產

▲地皮出售

良產出售

召頂

▲廉價召頂

召租

三樓三底石庫門 減價出租九十元

召租

特別大減租 照原價六折

新造三層樓 店面召租

新式街號房召租

▲雙層貨棧召租

▲新建洋房廉價出租

雙幢石庫門四十五元

新造三開間 召租

三層住宅召租

誠招 德里 租

小洋房減價召租

號房召租

十元

中央一村 自動減租

中報年鑑 申報館特種發行部發行

成都路白克路口新建 脩德新邨 住宅及店房召租

新式街號房召租

▲雙幢石庫門召租

▲廉價召租 不收小租

▲精美住宅召租

▲房間召租

新式街號房召租

吉屋廉價召租

▲沿馬路石庫門召租

▲廉價召租 同吉里

▲街號房及廣式住房召租

環龍路 拉都路 住宅招租

醫藥

▲最新式法國美容院

皮膚花柳 泌尿外科（專門） 同春醫院 北四川路十二號 郵政總局對面

本院醫師應用多年臨床上之實驗及最新特殊澈底之療法 無論新淋久濁或其他性病等症 在最短期間完全負責迅速除根 電話四六一〇五號

留日醫師 林朝達 柯成傳 蘇國樑 同啓

一九三六年奧斯摩別爾

六汽缸車　八汽缸車

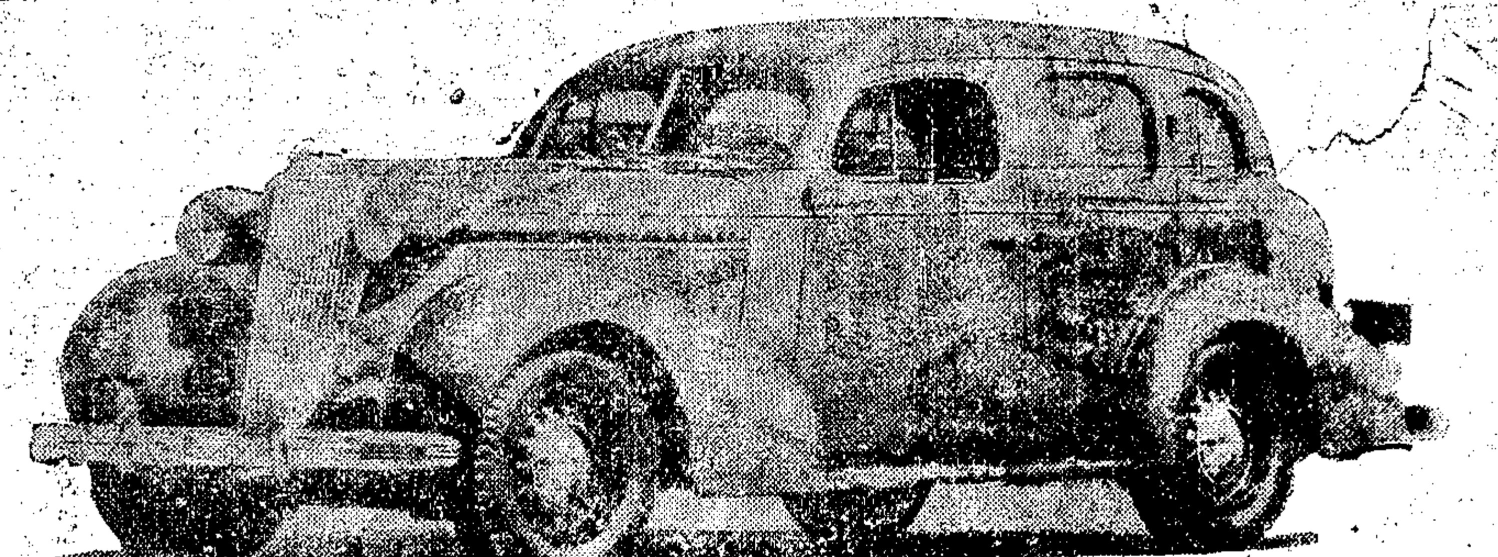

現◉已◉展◉覽◉　歡◉迎◉參◉觀◉

論其效用，式樣與價值。眞不愧爲一輛有美皆備之汽車！

合衆汽車公司

邁而西愛路九十九號　電話七〇一五九號

申報旅行一覽表

▲中華民國念四年十二月念一日實行

京滬綫

◉上行車　◉上海北站開 [illegible]

◉南翔開 [illegible]　◉安亭開 [illegible]　◉陸家浜開 [illegible]　◉崑山開 [illegible]　◉唯亭開 [illegible]　◉蘇州開 [illegible]　◉滸墅關開 [illegible]　◉望亭開 [illegible]　◉周涇巷開 [illegible]　◉無錫開 [illegible]　◉橫林開 [illegible]　◉戚墅堰開 [illegible]　◉常州開 [illegible]　◉奔牛開 [illegible]　◉丹陽開 [illegible]　◉新豐開 [illegible]　◉鎮江南門站開 [illegible]　◉鎮江開 [illegible]　◉棲霞山開 [illegible]　◉南京到 [illegible]

◉下行車　◉南京開 [illegible]

◉棲霞山開 [illegible]　◉鎮江開 [illegible]　◉鎮江南門站開 [illegible]　◉新豐開 [illegible]　◉丹陽開 [illegible]　◉奔牛開 [illegible]　◉常州開 [illegible]　◉戚墅堰開 [illegible]　◉橫林開 [illegible]　◉無錫開 [illegible]　◉周涇巷開 [illegible]　◉望亭開 [illegible]　◉滸墅關開 [illegible]　◉蘇州開 [illegible]　◉唯亭開 [illegible]　◉崑山開 [illegible]　◉陸家浜開 [illegible]　◉安亭開 [illegible]　◉南翔開 [illegible]　◉上海北站到 [illegible]

上海郵政管理局封發郵件時刻表

上海各支局皆可寄交掛號快遞航空郵件及辦理匯兌儲金等事務

寄往處所	舟車名目	日期	平常信件封發時刻
長江各埠	火車輪船	每日	十三點卅及廿一點及
北洋各埠（除左列各埠）	火車	每日	六點半及廿一點半
烟台青島及大連	新寧紹或公司郵船	廿四日	七點十九點五
南洋各埠		廿四日	
鄞縣（寧波）	新江天	每日（除星期日）	十五點半
永嘉（溫州）	海晏	廿五日	廿一點
閩侯（福州）	泰順	廿四日	廿一點
思明（廈門）	濟南	廿四日	廿二點
汕頭	新寧	廿四日	十三點
香港	公司郵船	廿四日	
廣東（郵件）			
國外各埠	公司郵船	廿四日	十三點
小呂宋澳洲及紐絲倫	公司郵船	廿四日	十三點
香港南洋群島蘇彝士及歐洲	公司郵船	廿四日	十四點
日本大美洲及歐洲	公司郵船	三十日	廿一點
日本檀香山美洲及歐洲	公司郵船	廿四日	十三點
德國及亨堡（保險郵件及…）駐明該船之郵件			
日本高瀧各埠	公司郵船	廿四日	廿一點
台灣及歐洲各國（經由西比利亞）	公司郵船	廿八日	廿一點
蘇俄航空郵件	火車	每日	廿一點
歐洲各埠：西貢—馬賽線	法國航空公司	廿八日	十點
彭頓—阿姆斯特丹線	荷蘭航空公司	廿四日	十三點
新嘉坡—澳洲線	英國皇家航空公司	廿四日	十三點
新嘉坡—倫敦線	同上	廿四日	十三點
陝蓉線（長安—成都等埠）	歐亞航空公司	每星期二、五	五點
西北線（鄭縣 長安 蘭州 寧夏 包頭等埠）	同上	每星期二、五	五點
平粵線（北平 鄭縣等埠）	同上		
滬平線（南京 青島 天津 北平等埠）	中國航空公司	每星期二、五	五點
滬蓉線（南京 漢口 沙市 宜昌 萬縣 巴縣 成都等埠）九江	同上	每日	五點卅分
滬粵線（永嘉 閩侯 廈門 汕頭 廣州等埠）	同上	每星期三、六	同上
渝昆線（貴陽 昆明等埠）	同上	每星期二、五 發往巴縣接	五點
西南線（南寧 龍州 茂名 高州 瓊山（瓊州） 北海等埠）	同上	每日	五點卅分
	西南航空公司	由中國航空公司滬粵線接運往廣州，與滬粵線封發時日同	

包裹郵件須照列時刻提前交寄　國內外掛號郵件較平常郵件封發時刻提前三十分小時封袋　國內快遞郵件較平常郵件封發時刻後移卅分鐘封發

血液周匝全身，無微弗屆，凡全身一切生理所需之供給，如消化器採取之營養分，肺部攝取之養氣，均賴血液以輸送，是以血足則身強體健，血虧則身弱多病。「人造自來血」為近代最進步之補血特效劑，功效準確，按日調服，必能返弱為強，立致健康。

五洲大藥房發行　各大藥房均售

再版出書
中國經濟現勢講話
申報月刊社叢書之一　每冊六角　申報特種發行部
本書係由經濟學者共同編撰，內容充實，體裁新頴。

申報月刊社叢書第六種
贛皖湘鄂視察記
三版出書　陳賡雅著　每冊六角　申報特種發行部

申報旅行一覽表

滬杭綫

中華民國二十四年十二月二十一日起實行

◉下行車　◉上海北站開 [illegible]

◉上海西站 [illegible]　◉徐家匯開 [illegible]　◉上海南站 [illegible]　◉龍華開 [illegible]　◉新龍華開 [illegible]　◉莘莊開 [illegible]　◉松江開 [illegible]　◉楓涇開 [illegible]　◉嘉善開 [illegible]　◉嘉興開 [illegible]　◉硤石開 [illegible]　◉長安開 [illegible]　◉杭州開 [illegible]　◉閘口到 [illegible]

◉上行車　◉閘口開 [illegible]

◉杭州開 [illegible]　◉長安開 [illegible]　◉硤石開 [illegible]　◉嘉興開 [illegible]　◉嘉善開 [illegible]　◉楓涇開 [illegible]　◉松江開 [illegible]　◉莘莊開 [illegible]　◉新龍華開 [illegible]　◉龍華開 [illegible]　◉上海南站到 [illegible]　◉徐家匯開 [illegible]　◉上海西站 [illegible]　◉上海北站到 [illegible]

申報各種週刊特刊日程

本埠		外埠	
文藝週刊	逢星期五		
兒童週刊	逢星期日		
圖畫特刊	逢星期一、四		
經濟專刊	逢星期一		
醫藥週刊	逢星期一		
國貨週刊	逢星期四		
無線電週刊	逢星期六		
電信特刊	逢一日十六日		
業餘週刊	逢星期日		
建築週刊	逢星期二		
汽車增刊	逢星期三		

外埠閱報諸君如欲本報本埠增刊者請向本館定報處定閱每月七角

申報旅行一覽表

曹娥段

◉下行車　◉曹娥江開 [illegible]　◉百官開 [illegible]　◉五夫開 [illegible]　◉餘姚開 [illegible]　◉慈谿開 [illegible]　◉寧波到 [illegible]

◉上行車　◉寧波開 [illegible]　◉慈谿開 [illegible]　◉餘姚開 [illegible]　◉五夫開 [illegible]　◉百官開 [illegible]　◉曹娥江到 [illegible]

申報 建築週刊
中華民國二十四年拾貳月廿四日星期貳
第一五三期

建築材料驗收脞談（下）

朱丕顯

磚瓦的驗收——磚瓦也是有廠商牌號的，既經認定牌號，驗收時只須注意其是否用次貨，或多破碎缺角的磚瓦，這是要緊的一點，另外對於顏色方面，亦宜審察，蓋顏色爲火候的表示，太過或不足，兩者都能減低磚塊的抵抗能力。磚瓦都是以數量計算的，千塊或是千張，所以堆置的方法，也頗別緻，着地露天堆置，成階級寶塔形：通常堆瓦，用五十張爲一條，共堆五層，例如底層堆二十二條，頂層堆十八條，五層中每層各差一條，計共18＋22÷2×5＝100條，合爲五千張；而堆磚用五塊好一手，每皮也堆五層，例如底層堆二十二手，頂層堆十八手，十皮各五層，每層各差一手，則每皮合一百手（算法如瓦條）計五百塊，十皮共五千塊，計數雖多，而算法固極方便也。

大理石花崗石的驗收——這是兩種很寶貴的石料，驗收時只須看牠顏色是否純正潔淨，結晶是否合法。堆置須貯藏不受風雨的室內，計算可量其各塊石料的長闊厚薄，求得體積以憑核價。

（三）木料鋼料及其他材料的驗收

除了水料之外，木料，鋼料，以及其他銅鉛等建築材料，門類尙多，茲復分列述後。

木料的驗收——木料種類繁多，普通用者有建松洋松，柳安麻栗，硬橡木等：其中建松爲中華福建國產，年幼輪稀，質地極嫩，顏色微淺；洋松年輪較密，顏色較濃，力亦較强；硬橡木的年輪更密，顏色最深，而力亦最强；故一辨卽異。柳安麻栗，二者都作室內小木作用，其顏色自奶黃至褐紅不一律，惟麻栗較柳安爲硬，而柳安較麻栗的組織勻細，是爲兩者之大別。木料堆置，切弗着地，須相互搭盤高架之，架的形式，用三角形或四邊形均可。木料計算的單位，曰板尺，卽是面一方尺厚一吋的體積，木料不論是柱根或板條，都有一定的尺寸，驗收時只須點其根數或條數，而計算其板尺總數，卽能估價。

鋼鐵材料的驗收——鋼鐵材料是建築工程的筋骨，對於其材料的品質，每批須抽出貨樣，用機械驗過，方可保險，此外用目力去審視斷折處的光頭組織怎樣，用鐵槓把牠灣到一百八十度，再復原，看牠有否裂痕，也是兩種門檻。鋼鐵的堆置，可着地任意排堆，其計數單位用磅，不過爲了鋼條鋼板鋼管，三角鐵等，各有其一定的尺度重量，用不到磅得，所以也只謂計點其根數或條數即可。

其他材料的驗收——銅鉛等料的品質，在建築工程中所處的地位，比較輕微，所以驗收，可以稍寬，品質祇視其色澤聲調之無大差卽可，堆置可放室內。

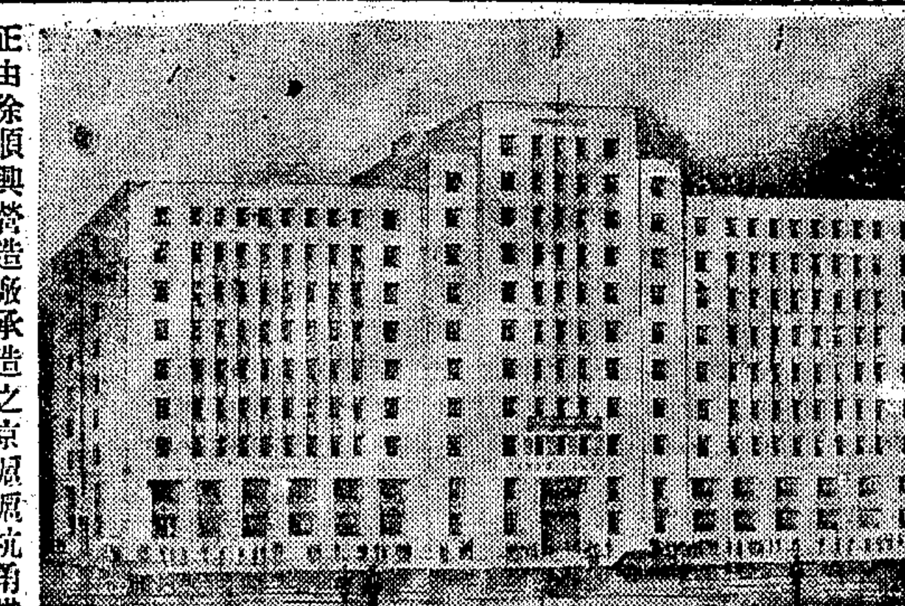

正由徐順興營造廠承造之京滬滬杭甬鐵路管理局大廈（董大酉建築師繪）

關於平民住宅

影呆

近來中國方面，各大都市的市政當局，鑒於一般平民，因爲房租的奇高，經濟力不允許他們租賃平民住宅，所以利用公家的財力，來建築平民住宅，以最低的租價，租給平民，此舉嘉惠平民，當然不淺。而最近，我們知道上海方面，南市閘北，市當局也先後建築平民住宅，以低廉的租價，租給一般平民居住。

在不景氣籠罩着整個世界的時候，這種情形，不單限於中國，連得全世界稱爲最富的黃金國，他們的國民，也都因爲失業或薪給的過低，不能每月支出若干房租，住居在都市之中；因此，他們在支加哥，紐約各地，現在也都在建築平民住宅。

美國的平民住宅，由各州市工務局負責建造，美總統羅斯福對於平民住宅的興築，亦極端的贊助，並且撥有鉅額基金，專作建築平民住宅的應用。就目前美國方面所規定平民住宅的房租，大致每間十二元五角，這樣的租金，在美國已是可算最低了。不過在建築平民住宅聲中，有時因爲無法以低廉的地價，徵得基地，致預定工作，不能依期舉行，便是一大障礙。

美國建築平民住宅，最大的目標有二，就是：㈠房租低廉，㈡居屋衛生。的確這兩點，在建築平民住宅的時候，可算最是重要，房租非常低廉，才能使一般薪水較低的人或是暫時失業者，有力付租，但房租雖低，同時平民住宅的內外，衛生問題，還是要十二分的注意，否則事實上房租雖低，居室不衛生，還是不能算眞正爲平民謀福利吧！

講到中國，單就上海而論，眼前失業的人是多少，就是有業的他們的薪水又低得可憐，同時房租卻非常的高貴，好多人在苦着不能負擔太高的房租。那麼關於住的問題，我們一時的確無法解決，所以由當局負責而建造若干平民住宅，供給一般無力在華租界闊市中租屋住的人居住，原是一件急不待緩的事情。

同時，我們看到都市之中，爲了房租的特高，那些鴿籠式的房屋，七格八格的格子小得氣都透不轉來，結果使市民死亡率特別的高，時常要發生火患，而且有了火患之後更會燒死很多人。平民的居住問題，不但房租，太高，而且事實上，也太不衛生呢！

所以我們覺得本市當局，負責建築平民住宅，在未涉及其他問題之前，最重大的目標，也就不外房租低廉和居住衛生這兩點，使平民出以最低的房租，而能得住在很舒服的屋子裏面。在上海三百萬市民之中，希望住居在這種平民住宅裏面物，至少有百萬以上，所以我們進一步，更希望當局在可能範圍以內，此後能夠多多的興築些平民住宅。

建築行話（二十三）

梅震堂

——關於築場裏用——

節口——不論那一幫做手們。在築場裏的組織上。決非一個單位所能包括完全的。當然囉。一所房屋的開場以至於完工。勢非集合許許多多的人數不可。那末。對於食糧一項。卽以每日而論。其數目之巨。足以驚人。可是燒起飯來。又沒有惹大之飯鍋。假使一次一的燒。大有粥少僧多之概。而於時間上。也未免過份浪擲。於是就想出一種叫節口。它是箍桶匠特製的用以抵飯鍋之不足。猶之老虎灶煮水用的水鍋上面一隻圓形的東西。

滿天星——築場裏獨多希奇古怪的名稱。這裏的所謂滿天星。並非天空中那些閃閃爍爍的星斗。而是出風洞所用的那塊多空形的鐵板。因爲它的形狀像星一般佈列在天空中。故而以像形來代替名稱了。

老公事——何謂老公事。就是在單塲裏對於一事一物皆富於經驗者。

窰貨——砌牆在築場裏。對於工程的立場上。也佔有非常重要的地位。砌牆當然免掉磚頭。磚頭的出產地則有嘉興，蘇州，無錫，湖州等處，尤以嘉善縣屬的窰墩洪家灘下甸廟等地方的窰裏。因爲「窰」的緣故。所以磚頭另有個別名叫窰貨。

爐間——搬運窰貨至工程地段。（就本埠而言）旱路交通。既呆滯。又貴。普通大概統由水路轉運。可是在窰貨船停靠碼頭以後。對於買貨客商如磚灰行等不能擅自起貨。必須由所謂爐間那邊派來的挑夫代爲勞役。否則必發生劇烈之爭鬥。據說爐間的產生。始於遜清之前。有人專司其事。月獲頗豐。但年來此風漸挫不復如往昔的「照規矩」。而磚灰行也可以用獨輪車（卽小車）或卡車來搬運窰貨了。

水傷——窰貨在起始做坯子到送進窰裏烘燒爲止。至多經過三週時。（火頭緊猛。一週時半也可以將坯子燒好）。所謂「窰貨」的磚頭。便可以取出應用了。窰貨有紅青之分。受不到浸水的就是紅貨。反之。就變爲青貨。（青貨在築塲除窰貨外。更有土貨之稱）。然而青貨往往因爲浸水過份的緣故。就容易損壞。築塲裏對於這類損壞的窰貨。名之水傷。

敲椿——這造房屋之初步基礎。就是敲總旱水椿。其次如墻身椿。三和土椿等。皆曰鼓椿。

方板——門頭粉刷。在近代建築事業日趨發達之際。差不多皆飾以立體式。比較從前的搶角門頭或孵雞門頭等更爲新穎美觀。粉刷的式樣。大都以一塊一塊的角度成直綫形爲合度。這些一塊一塊的就叫方板。

乾池——用以拌黃沙水泥之池子。（詳前所刊灰池）。

角磚——砌在陽角（詳前）地位的一塊磚頭。名曰角磚。做在門面上的面磚。有一種成英文字母「L」形者。亦曰角磚。

馥記營造廠

本埠工程

儉德儲蓄會……福生路
寶隆醫院……白克路
公共宿舍……聖母院路
劉公館……亞爾培路
上海牛皮廠……白利南路
西式住宅市房……梅白克路
七層公寓……國富門路
七層公寓……海格路
義泰興碼頭……浦東董家渡
中華碼頭……浦東周家路
交通大學工程館……徐家匯
公和祥碼頭及棧房……浦東其昌棧
公和祥碼頭……兆豐路
四行廿二層大樓……跑馬廳
劉次長公館……國富門路
大新公司……南京路

外埠工程

總理陵墓第三部工程……南京
中山紀念堂……廣州
陣亡將士公墓全部……南京
美領事署……廈門
財政部辦公處……南京
宋部長官邸……南京
中國銀行……南京
新村合作社……南京
稅警團營房……海州
孫院長住宅……南京
海軍船塢……青島
浙大農學院……杭州
四川美豐銀行……重慶
貴溪橋……貴溪
航空學校及倉庫……京贛
勵志社……南昌
中正橋……南昌
航空分校及棚廠等工程……洛陽
導淮船閘工程……淮陰 邵伯 劉澗

總事務所 四川路三十三號八樓八百十七號
電話一七三三六至七 電報掛號一五二七
總廠——戈登路第三五五號
第一廠——閘北廣林街
第二廠——浦東西溝慶寧寺
分事務所——南京陶園新村 南京馥記大樓 南昌勵志社
分廠——鞏縣 鎮江 新浦 青島 重慶 杭州 邵伯 淮陰 劉澗 洛陽 貴溪 南昌
〇分廠及分事務所電報掛號一律七四五〇

上海世界

南京路新世界原址
門票每位大洋一角 買一送一

新華大劇場 花義俠 劉榮軒 花美琴 重金禮聘著名譚派老生 應楠森 楊春樓 蓉蘭君 范茹培
天鵝話劇 萬美艷 張四維 張天嘯 蕭振芳 王愛娜
（日戲）月樓聽 （夜戲）最近一箭雙鵰
自由廳芳華會唱
雲裳歌舞 浪漫歌舞｜新亞飛車 驚人絕技｜北平高好運 滑稽京戲｜天王永春 紹興文戲｜智新夜天紅 四明文戲｜佛朱王美 滑稽新戲｜天朱念增 化裝灘簧｜婉丁娘婉 高尙申曲

福安遊藝場

南市最偉大最高尙唯一娛樂場所
小東門中華路口 電話二三七六三
門票每位大洋一角

（日戲）大回朝 洪桐縣 下河東 牧羊[illegible] 雙珠鳳 興周滅紂
今夜開演初次 十七本 十八本 五虎平西
電影 藝華公司出品 小玩意
中國藝術冠軍百看不厭 飛車 旅行團
科學X光線今日開試
白話社 白羅山 花國大總統
紹興戲 十本狸貓換太子 玉蜻蜓
四明戲 （日）洞房花燭 （夜）買草囤
高尙申曲 十二本十三本十四本 玉堂春 雙珠鳳

東方書場

日夜一點七點開 日夜大洋一二角
今天名家開唱彈詞 李伯康 夏荷生
今夜話劇 王曼君
夜開唱 楊乃武 描金鳳 前集 關東女俠
今日五場 原有說書照舊

抱經堂胃氣散

曾服過其他藥一切胃氣痛失效者請速購
經售處 永安公司西藥部 先施公司西藥部 味雅酒樓支店 申報館廣告處
注意 指定以上四家經售購者

永安天韻樓

影戲場日夜開映
世界偉大有聲巨片 大明星 威廉海士主演 曲線生活
中國最新著名佳片 黃曼梨女士主演 青春時代

永安天韻樓新柳社話劇 宣棲梧
湯桂枝 胡恨生 秦哈哈 高夢樓
關鍵 仇鶴梅 董別聲 羅慧因 陳慧萍 朱美艷
廿四號 日戲 後本慘紅淚 夜戲 我愛你

永安天韻樓大京班 廿四日夜戲 珍珠塔
杜雲屏 趙君茂 穆春山 邱德成 白淑雲 陸子良 郭坤泉 陳吉瑞 譚紅梅 于桂芬 蓋利廷 沈慧人 周克斌 白玉英 印德山 周蘭芳 張艷芳

天韻樓鳳儀班 十二月廿四號 禮拜二 頭本香翠緣

先施樂園

門票買一送一
日夜影戲場由十二點起日夜開映
國產滑稽諧謔笑片 好好先生
社會最新名貴巨片 記者趣遇
片已檢查給證准演
安樂場大京班男女合演日夜全體登台
路凌雲 孫柏齡 李佩芳
（日戲）頭本走麥城 全本九曲橋
（夜戲）三本西遊記

娛樂社 白話新劇｜月光團 摩登歌舞｜愛爾登 機關歌舞｜吉慶班 紹興文戲｜揚州班 維揚新戲｜香花會 羣芳會唱｜朱泉根 儒雅申曲｜四明班 寧波灘簧｜飛武團 空中飛人｜雅韻社 滑稽京戲｜徐勝祥 大套魔術｜費嘻嘻 戲迷四簧｜鄔一鳳 時派滑稽｜吳秀珍 女獨腳戲｜周玉春 陳玉鳳 女獨戲腳｜筱湘雲 女子拉戲｜王玉珍 什耍奇技

贛皖湘鄂視察記

申報月刊社第六種叢書
陳賡雅著 三版出書

本書是著者親自視察贛皖湘鄂，旁及豫南潢川經扶，耗時五閱月，身歷若干艱險，而得自「收復赤匪」或與「赤匪比連」各地的眞實紀錄，不僅是研究參攷的材料，且可作爲遊記文學看，由裏面可以窺知中國農村凋敝的情形，赤匪收復前後的眞相，以及平素所不易看到的各地縣政鄉俗，社會奇形怪象，全書內容，計本文三十五篇，附錄華北戰地通訊選十二篇，都八萬餘言，筆調亦莊亦諧，逸趣橫生。（每冊六角）

乙亥恤災會

假座貴州路湖社
特置火爐 調劑溫度
敦請申曲大家會串名劇
王筱新 施春軒 筱文濱 劉子雲
四班主辦 率同男女藝員四十餘人合演
二十四日日戲 二本風流債 中本百花台
二十四日夜戲 二本陸雅臣 二本刁劉氏

此次所演名劇爲四君最負盛譽之拿手傑作並未在中央演出特留待本會表演俾資號召日昨異常擁擠坐無隙地但佳座無多尙希各界慈善士女及顧曲周郎聯袂早光共襄義舉

時間 日場二時半 夜場八時半
座價 一元 六角 四角
爲防臨時擁擠今日上午十時起在金城大戲院開始售券 湖社門首亦可補券

大東跳舞場

恭祝聖誕 通宵營業

今天舉行特別茶舞大會 當場贈送大量紙帽紙條 響鈴及有趣玩物，

特備聖誕餐，每客二元．隨舞券再送名貴玩具
贈彩舞趣味濃厚，人人均可參加，並有得獎希望．

午後照常茶舞但以七時爲止

一律不收門票

聖誕佳節，舞場擴大，凡屬來賓，均得寬座，舞池放闊，不虞擁擠，婆娑起舞，旋轉自如，

金城大戲院

北京路貴州路轉角 電話九五五〇二號

王先生在銀幕上開口了

今天起映

(日)二時半 五時半 (夜)九時一刻

欲免擁擠請預早購票

上午十時起售票

笑料愈出愈趣，花樣越翻越新，和從前的王先生大不相同！

聖誕老人給全滬士女帶來了一件絕妙的禮品：

王先生到農村去

監製：葉淺予 導演：湯傑

鐵證 本片呈送中央劇審會初審時批有「該項故事，頗富風趣。」複審時復蒙批示：該劇以滑稽情調，暴露土劣罪惡，涵義頗佳．

新時代影片公司有聲對白歌唱大笑片

王陳初次到鄉下，到東到西鬧笑話，城裏朋友來看了，當心笑掉大門牙！

曹錫松 湯傑 黃耐霜

暨其他全體滑稽明星合演空前作

奇趣橫生 妙語連篇

笑料如夏夜之星， 東也星，西也星，星星既數不清，更說不盡！

歡聲似長江之浪， 前浪未平，後浪又起，浪浪相接，永無休止！

座價照舊

華威貿易公司發行

請看王先生大戰蚊子軍：

結果王先生敗北，攜眷棄陣而逃，躲入水缸，以求完膚

小朋友們看了本片，比得着任何貴重的聖誕禮品都要快樂！

佇望經年 萬國稱頌 影壇巨製

法國大文豪 **大仲馬** 不朽巨著

忠實地搬上了有聲銀幕

三劍客

Alexander Dumas' The Three Musketeers

華爾德亞斐 保爾羅加士 瑪谷葛雷亨 海珊安琪兒 愛恩凱絲 領銜主演

雷電華空前大貢獻

大上海大戲院

西藏路南京路北首 電話九三三二號

祗有今天開映：(日戲)二時半 五時半 (夜戲)九時一刻

愛德華霍登

愛琳哈蕙 賈克賈萊

滑稽愛情傑作

醫生說他的壽命至多再有三個月！於是這位好好先生，恐怕閻王面前難交賬，大大的放蕩一下！

君子也放蕩

勇氣十足：反抗老鬥，活捉強盜

精神百倍：強吻女人，大談戀愛

麗都大戲院明日上午十時半

座價樓上下一律大洋二角

耶誕兒童電影

節目

(一)五彩短片 奇怪眼鏡

(二)滑稽短片 勞萊哈台 二乘二

(三)五彩畫片 時辰鳥

(四)卡通畫片 科學者 魔術家

(五)教育短片 挪威風光

(六)體育短片 機腳車奇術

一九三六年第一部眞正巨片

却爾斯勞登·克拉克蓋博

叛艦喋血記

代價二百萬

大上海大戲院明天起獻映

繼曼麗特蘭淑後唯一大明星

梅洛勃蓀偉搆

暨三大童星佛蘭克達羅·皮萊般拉·韋廉裴納狄克 合演

諷刺的深刻，啼笑不得！

幽默之佳妙，左右逢源！

窮通炎涼，崎嶇路！

離合悲歡，是非門！

老太太受難

宇宙間最寶貴者為金錢？為生命？抑為人類共賦之熱情

南京大戲院

愛多亞路五二三三　電話八四二二三

今天起映　今天起映

今天日夜開映：（日戲）二時半　五時半　（夜戲）九時一刻

風流歌唱小生却爾羅吉斯

滑稽前輩喬治巴比亞・嬌麗明星白茈拉凱德偉大傑作

學宮粉黛

滑稽愛情音樂歌劇

洗脂弄粉西宮無限韻事　贈香擲果學府一片春光

美女念四　情歌六支

花兒天展，枝兒舞顫，鳥兒柔曼，只願得心兒相印，臉兒相偎！風流陣幾見慣？軟語低酬，偷吻悄悄在！休惹起鶯妒燕讓，愛河雀橋漫！

充滿了朝氣勃勃的青春歡愛佈送着音調靡靡的甜蜜歌曲

雷電華公司出品

花兒，蝶兒，儘教收入眼底！書兒，本兒，何事兒上心頭？

解決聖誕送禮問題

男女均合老少咸宜最經濟最有意義的聖誕禮物莫如送人「天倫」戲券因為看了「天倫」以後能使每人確實增加天倫無上之樂

卡爾登影戲院

靜安寺路派克路口　電話三五五五三號

今天日夜開映（日戲）三時　五時半　（夜戲）九時一刻

歡迎兒童　明日上午十時半加映一場　贈送糖菓

中國電影史最光榮的一頁

中外輿論和三萬餘觀眾為君作有力的保證

集中聯華久經百戰之無敵勁旅　造成中國自有電影來空前紀錄

飯可以少吃一頓「天倫」不可不看

羅明佑 監製導演

（出場次序）尚冠武　時覺非　林楚楚　陳燕燕　黎灼灼　張翼　洪警鈴　黎鏗　顧夢鶴　劉班華　鄭君里　梅琳　十二大明星合演

鍾石根　費穆　編劇聯合導演

「天倫」能使父慈子孝　「天倫」能使夫唱婦隨　「天倫」能使兄友弟敬　「天倫」能使老安少懷

足與百萬金元世界名片一決雌雄

座價　樓下五角　樓上七角　一元　日夜一律

山西大戲院

海寧路北山西路口　電話四五五七六

今天兩次　三時　七時半

價目　樓下二角　三角　樓上二角　三角　客券暫停

今天雙齣　好戲一場　演完　日夜兩場

教化滑稽　易方朔　全體登台

噱頭越翻越多　妙趣無窮無盡

特加　奇腔怪調五花八門　各種雜耍與前不同

新四十大教歌

滿台瘋三滿台鬼怪　賣力演個　痛快熱鬧

樓人跳舞　頭大如斗身小如孩　能跳能舞不可不看

滑稽　包公陰審　野雞大王

海上黑暗　鬼頭鬼腦　鬼腔鬼調　鬼打官司　人間地獄　慘無人道　鬼要伸冤　有大頭鬼　有小頭鬼　惡鬼上身　能跳舞　有鬼皆備　無鬼不臻

東南大戲院

院址小東門民國路

今天四場　三時　四時　七時　九時一刻

座價　二角　三角　四角　日夜一律

最後一天!!

皆大歡喜　圖光臨第

看一幕有一幕的興趣！全部諷刺

中國影壇第一部新型樂劇！

現實的題材　幽默的描寫　漫畫的場面　諷刺的情調　輕鬆又明朗　爽快復滑稽

馬德建監製　袁牧之編劇　張新珠　唐納　周伯勳　藍蘋　主演

電通公司製片廠出品

東南明天起開映！

藝華影業公司廿四年度最偉大鉅製

時勢英雄

應雲衛編導十大明星合演傑作

全部水汀日夜開放身入院內彷在春天

東海

院址提籃橋下海廟　電話五一二五四

更換節目

節目越換越新！好戲百看不厭！

歌舞新穎　技藝超羣　節目翻新

節目：（一）前奏曲　（二）羣星燦爛　（三）摩登戀愛　（四）銀宮玉兔　（五）白俄舞　（六）美人魚　（七）壯士舞　（八）暴風雨　（九）美人窠　（十）後方叫販　（十一）路柳牆花　（十二）爪哇姑娘　（十三）金神

登台時間　三時　七時　九時一刻　價目　上下一律　前排三角　後排二角

浪花歌舞團登台表演

最新歌舞節目

春色一片滿台飛！玉腿千條翻雲舞！

人體表演曲線畢現肉感無比

羞把玉體台上立　身塗金粉任君瞧

金神

欲罷不能繼續公演！

大光明大戲院明天起開映

火樹銀花城開不夜！ 紙醉金迷笙歌徹旦！

大明星狄克鮑惠爾領銜作

保羅懷德門率領全體樂隊參加演奏「爵士歌王」

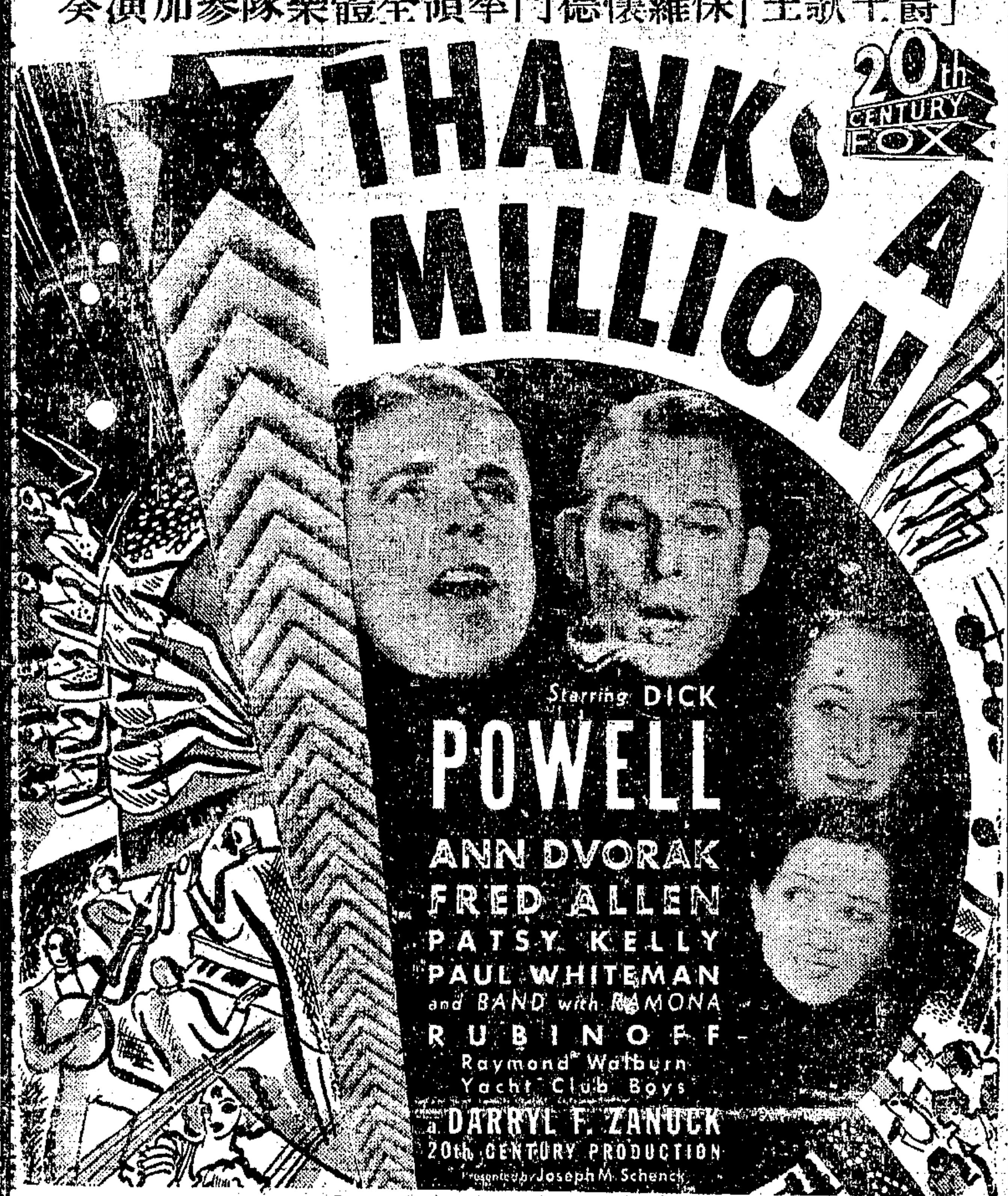

聚最輝煌的明星成最光榮的作品

彩雲錦霞，富麗無匹． 溫馨細膩，風流絕頂．

舉國騰歡

空前偉大音樂歌舞滑稽艷情鉅片

靜安寺路跑馬廳畔 電話三三二三三號

大光明大戲院

祗有今天（日）二時半 五時半 （夜）九時一刻

今日上午十時半特映一場 座價三角五角

慶祝聖誕 五彩諧畫 歡迎兒童

[illegible]

十九世紀英國大文豪喬治杜莫利哀氏不朽傑著

賈萊古柏 安哈婷

兩大明星合演 純潔哀艷文藝鉅片

牢獄非所懼，刀鎗非所畏，皮鞭雖抽於他們身上，卻無損他倆的愛情。

竹馬青梅，海誓山盟，今安在！凄紅慘綠，魂牽夢縈無已時！

Gary Cooper Ann Harding in "Peter Ibbetson"

夢殘魂斷

贈券可坐樓上下後排座位

六馬路雲南路口……熱水汀已開放溫暖如春

中央大戲院

今天公演兩場 （日場）三時 （夜場）九時

座價 前排八角 對號入座後排五角 月樓七角 樓廳三角

最後一天◉幸勿交臂

業餘劇人第二次重演俄國郭戈里聞名世界喜劇

官場黑暗 詐欺手段 撈錢門檻 戀愛技術 母女吃醋 誆騙妙法 幽默滑稽 場場發笑

導演團：丁萬籟天 史東山 沈西茶 孫師毅 章泯（以姓氏筆劃為序）

大欽差

從未見過的大笑劇 ●劇中都是聰明人 ●做的全是嘸事情

●演員以姓氏筆劃為次●

王左朱吳何李金施徐殷
銘 康濂 秀
瑩明仙玲理之山超韜芩

費賈葉鄭劉錢藍顧
卓鑫君展千而
定爾茜里予瑱蘋已

舞台監督 裝置 燈光 化裝 服裝 導具 音響 提示
丁趙朱徐許張朱張畢楊辛王王呂胡
萬籟 今 幸雲今才志霽漢
天丹明渠之喬明華萍明文祺漁驥道

中央 明天起映!!!

時勢英雄

應雲衛編導 繼桃李劫後又一傑作

決非偶然倖致！十年難得一部！

全部有聲歌唱對白巨片 藝華公司廿四年度之鉅製

大中華話劇場

山東路 電話九〇〇九〇

陳秋風劉一新領導友聯劇團

日戲 頭本 華麗緣 夜戲 頭集 孤女淚

日三點五 夜八點半 座價四角 六角

國泰大戲院

祗有今天映 三時 五時半 九時一刻

揭示戀愛人生的真意義 透露溫柔鄉裏的甜酸味

富麗浪漫歌唱艷情鉅片

唯愛主義

Dolores Del Rio in "I Live For Love"

桃樂絲德里奧 暨愛佛蘭馬歇爾精心合演

情歌一曲，贏得美人芳心，同時使百萬觀衆，看了個個快樂得手舞足蹈。

無疑地是本年度第一部最偉大的愛劇！

她，不愛名，不求利，祇希望終身睡在一個得意郎君的懷抱裏。

國泰明天起開映

凱弗蘭茜絲 主演哀感頑艷緊張熱情最新鉅片

小大亨主角 五齡童星 薛佩兒琪遜配演

舊恨不堪提，愁腸悲九曲．

她從三個男子的身上，經驗出愛情是殘酷的東西

輿論謀揭破她的隱史！ 暴徒圖劫奪她的愛兒！

紅伶秘史

「亡命者」導演梅文李勞埃新偉構

回力

中央運動場

每晚八時起賽 星期日午后加日場

霞飛路亞爾培路口

沙特浪谷 泰寶達 海拉多 依甲蘇 依思高 杜樂仙

白羅地 伊利古咸 普登巧 蘇羅沙伯 歐蘭加 加拉地

本場香檳每張二元本月三十當衆開獎頭獎獨得一萬五千

代售處：天主堂街一號中央運動場辦事處亞爾培路本場

西藏路東遠東飯店內遠東劇場原址

華東劇場

價目 二角 三角　彈簧皮椅 熱氣水汀

最後一天◉務必請早

中國歌舞界之新軍

銀月歌舞團

主幹 張蟾娥 馮鳳

銜領少女卅人 個個妙齡 擅歌擅舞

今日節目更新

銀造苦麗甜情泡女鳳叫
月像力娃蜜侶泡英兮
團技 時歸
舞舞者光去舞雄舞販

（大節目）對對相愛

北四川路大德里對面 電話四五三五三

廣東大戲院

時間 日三時 七時一刻 九時一刻 夜三場

浪花歌舞團 全體三十餘演員 登台表演

最新式人體美

玉像

赤裸裸，一絲不掛；羞答答，寶盡風流；嬌滴滴，獻盡媚態；人體美

曲線畢露

連場客滿 欲觀請早 最新歌舞 驚人技術

化大洋一角 賞鑒最新歌舞及人體美

中國飛車團表演驚人絕技

飛車

滬上最名貴最高尚之中國飛車團表演大飛車小車節目數十種有二丈高打破飛車家之紀錄

地址北四川路虬江路口 電話四一六二七

上海大戲院

利記公司

本月念四日（星期二）

日戲 流星趕月

夜戲 孤兒寡婦

肖麗章 馮俠魂 陸零六 馮鏡華 飛霞女 白少全 主演

今體藝日日夜登擂出頭至尾落力合演決不瓜代

（好戲層出不窮）

本院為酬答顧客美意起見由本日起加演日戲新劇附此奉告

[illegible]

康記大舞台

地址：二馬路　電話：九二〇〇〇

日戲價目：三樓一角　二樓二角 四角　正廳二角 三角 五角
夜戲價目：三樓一角 二角　二樓三角 六角　正廳二角 四角 八角

今夜首次公演神秘名劇
五本西遊記

◀重要節目▶

觀世音法論因果。捲簾將罪貶流沙河。三藏柔香吃九凡人。拜師身骷髏渡流沙。孫大聖法門獨角怪。四聖祖護化試四象。奇風俗歌舞捉迷藏。五莊觀鎮元赴勝會。孫悟空旂斗救世尊。蓬萊島□鎮南極。
結地法悟空救公主。猪八戒二次激悟空。鳥巢師傅授多心經。猪悟能貪心遭妖擒。衆羅漢暗助捉妖精。蓬賈婦八戒起凡心。現金身悟能被綑吊。羞成怒訂銅人參樹。乾坤袖奇妙擒師徒。再變化雲端會衆仙。

▲本台的佈景確實是不惜工本。就是一草一木之微。亦要認眞精致。所以衆眞像實。凡是觀來看了本台的西遊記。可說好比到天仙佛國去遊歷一趨。對於佛國的仙境。可以一覽無遺。包你稱心滿意。

△五本西遊記的偉大佈景▽
(一)有十抱大樹一枝。樹上築有大鳥巢一個。鳥巢禪師居住其中。
(一)有流沙河大水景一場。滿台眞水。興波作浪。眞是洋洋大觀。
(一)有仙子雲集的蓬萊島。
(一)有落伽山的觀音得道處。
(一)有吃了長生不老的人參果種植地五莊觀全景。
(一)有奇形怪狀的魔宮。
(一)有直立雲端裏的羅漢山。

▲本劇的機關變化無窮。
1 無字碑突現文字
2 荒山深林頃刻之間變成住宅。
3 四佛祖當場幻變四個美人。
4 高廳大屋。忽變成十景花園。
5 被綁在樹上的唐僧猪八戒與沙和尚。繩索不動。變成三個仙童。
6 客堂忽變洞房。
7 唐僧師徒四人。皆被鎮元大仙同時捉入衣袖之中。
8 大住宅變成魔窟
9 已倒下的人參樹。都自動豎立起來。當場開花結果。

▲眞是眼精一霎。老母鷄變鴨。就是魔術家看了。也要說一聲奇怪呀。

預告　明天爲耶穌聖誕節本台加演日戲准演　四本西遊記

唐僧孫悟空猪八戒沙和尚之劇照。

▲本台開放熱水汀。▲滿院溫度暖如春。

▲本台劇照由雲南路六馬路南首羅芳照相館代攝

麗都
北京路貴州路　電話九四一一〇　二時半。五時半。九時一刻

里卡杜考戴　薇姬妮勃羅　康絲登珂萊　伊莎朱慧兒
合演兩重三角戀愛下的離奇慘殺血案
Shadow Of Doubt
疑雲魅影

・明日上午十時半・
特映耶誕兒童電影

光陸大戲院
博物院路乍浦路橋　電話一〇〇一七號

優待觀衆　減低座價　樓下三角　座位超出三百以上
每天三時　五時半　九時一刻

悲歡離合　盪氣迴腸
雛燕啼痕
秀麗邵波兒之儕後來居上的：金蕙瀫空前傑構：表演出神入化，令人心旌動搖！

壞人當她搖錢樹，好人稱她小天使！
她有一顆天眞無邪的心，及一切的人，感人至深且切，愛人以
價目：後排五角　樓上一元七角

明日換映　小玲瓏

融光大戲院
海寧路乍浦路西首　電話四二二〇二，三

因片長關係開映時刻略有更改
今天二時半　四時三刻　七時一刻　九時半　四塲
派拉蒙公司代價超過三百萬美金的無上光榮出品（上片中文字幕）

西席地密爾偉構
洛麗泰楊領銜演員萬餘人合作
十字軍英雄記
THE CRUSADES
歷史戰事宮闈勇武香艷熱情鉅片

律師二角　滑稽短片大會　小童一角

三角　四角　五角　八角

明天上午十時半映
下期開映　兒女英雄　CLIVE OF INDIA

巴黎大戲院
霞飛路西首　電話八〇九九五

最後一天　時間三點　五點一刻　七點一刻　九點一刻
價目　樓下前座一二角　後座四角　樓上六角　八角

美國戲劇電影藝術學院褒獎女星　克勞黛考白
心底相思
"PRIVATE WORLDS"
與「一夜風流」「春風秋雨」鼎足而峙

聖誕老人給全滬仕女的無上妙品
明天公映　大仲馬不朽著作・勞勃杜奈傑作・明天公映
基度山恩仇記
好戲・好表演・加映五彩卡通「聖誕前之夜」背景好・插影好

本院慶祝兒童聖誕年節名貴禮品
・歡迎兒童・　念五日及念六日上午十點半特別加映　上下一律二角　・歡迎兒童・
・全部十一大本・本本都是精彩・
五彩滑稽米老鼠畫片

八仙橋　黃金大戲院

程硯秋　譚富英　俞振飛　芙蓉草

北平中國戲劇音樂院主編　新排偉大悲劇初次在滬開演
全部 春閨夢
富有詩意的悲劇　可歌可泣
程硯秋驚人創作！

今天夜戲
俞振飛　芙蓉草　程硯秋　玉獅墜
高雪樵　譚富英　董志揚　八大鎚（破朱仙鎮・車輪大戰・王佐斷臂・准演說書）
金少山　審李七
李鱗童　界牌關
劉文魁　古城會
韓金奎　財迷傳
應寶蓮　袁小樓　薛家窩

明天聖誕佳節　▲加演日戲　▲全體登場
程硯秋 俞振飛　花舫緣
譚富英 芙蓉草　打漁殺家

斷臂說書　爲譚派絕唱
譚氏之八大鎚，亦祖遺好戲也，斷臂之做派，說書之神情，均能於唱白之中，眉宇之間，表演無遺。富英君年青力壯，以清朗甘潤之歌喉，婉轉曲折之腔調，爽脆簡勁之念白，細膩熨貼之表情，演此結搆精美之劇本，乃成超邁絕倫之傑作矣。高雪樵君之陸文龍，武工卓絕，辟易千人，此則海上周郎，盡能保證，無煩本院喋喋介紹者也。

玉獅墜
▲爲戲曲音樂院主編　▲情節曲折表演驚人
玉獅墜新戲，海上初次公演，係程硯秋名貴傑作，在平津等處，每貼必滿座，此次程君來滬，且有俞振飛君爲之配演，更屬錦上添花，該劇情節緊湊，佳座無多，務請早蒞，

夜戲價目
官廳	特廳	正廳
一元二角	一元六角	九角

月樓	花樓	樓廳	包廂	三樓
二元	一元六角	九角	七角	三角

電話　八五〇六八　八四二〇四

新新花園
門票小洋二角　買一送一

新聲大劇場
（日戲）六月雪　武文華　孟姜女　收徐達
（夜戲）卅五六本　兒女英雄傳

鏡社乾坤新劇
（日戲）放債人的結果
（夜戲）戰地一女郎

精神團　張冶兒　（日）連環借　（夜）破鏡重圓
影戲場　國產名片　九曲樓　下集
精神團　易方朔　（日）雙伯寅　（夜）紅色驚雷

大世界　榮記
門票每位小洋二角
世界最新奇異光線　SY光　光線消斷絲毫畢現　每日在三樓試驗

中國最偉大遊戲場
歌舞桃花團　全團妙齡少女二十餘人在四樓日夜舞場表演最新熱情舞劇

乾坤大劇場
（日戲）花田錯　惡虎村　南天門　開山府　英節烈
（夜戲）四本西遊記
影戲　哀艷有聲名片　蝴蝶夫人

上海話劇社　筱文濱　筱月珍　胡君安　錢一麗　張鳴　沈筱英　沈桂英
南方歌劇　徐琴艷　張鵬飛　唐君衡　（日戲）玉環連　（夜戲）金鎖業
紹興文戲
四明文戲

其餘遊藝如魔術蘇灘武術羣芳會唱等甚多不及備載

「注意」凡遊客至本世界售票處或榮昌南北號購門票一張，當即贈送麗妹霜一瓶，其餘客券及別種遊券進門時概不贈送

每日贈滿五千人爲額
冬令必用物品
明日起贈

本世界因酬答遊客惠顧起見，不惜巨資特向美藝公司定製麗妹霜五萬瓶，每瓶價值小洋一角，如此偉大犧牲，實爲創舉，贈章如左

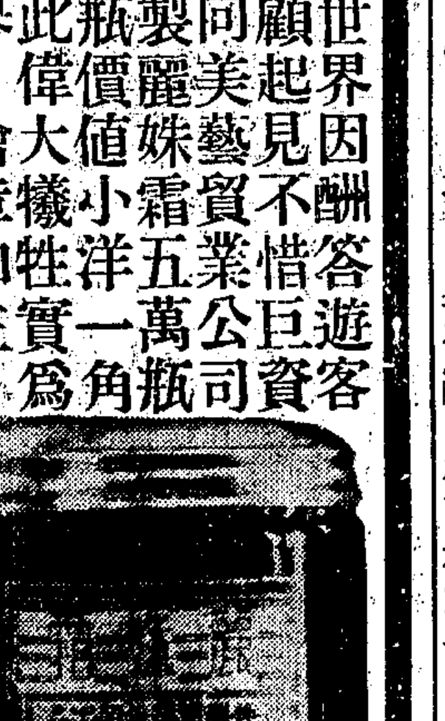

潤香細膩　修容妙品

虹口
乍浦路　電話四一〇四八
時間　三點起　十點止
座價　二角　四角

秀蘭鄧波兒（人人歡迎）（個個鍾愛）賈萊古柏　卡洛朗白（合演）
孤雛深恨
廿五日・廿六日
聖誕節下午十一時特映一場

九星
地址　北四川路　電話八二六二三
時間　三時　五時　七時　九時一刻
女明星麗亞麗絲德主演緊張偵探巨片
女偵探
美國公司攝　異國風俗
明日聖誕開映　文學巨片　世界名著之一「塊肉餘生」
價目　二角　四角　幼童半價

浙江
地址　浙江路　電話九四三八七
三點一刻　七點二刻　九點一刻
價　一角三角　四角

飛歌舞團
登台表演
各種最新浪漫肉感武術艷舞
春蓬光島　可大可美
請提倡國貨

浙江大戲院

浙江路南首四馬路

座價 二角 三角 四角

二點一刻 五點一刻 七點一刻 九點一刻

重金禮聘 飛飛武術歌舞團 登台表演

各種最新浪漫肉感武術艷舞

全體妙齡女郎◉特設無遮大會

有三位魁梧的體格姿演空中 飛舞 共稱武術之妙為時下 有翠如玉的女郎 大胆的露出女性的秘密

全部五彩人體美自然展覽大美艷不可言

無論一草一木人物完全天然色彩

集合十餘位美術家畫家影家費力耗資十八萬美金

▲錦上添花▼ 蓬島春光

辣斐

辣斐德路 電話八一二〇〇

時間 三點起 十一點 價目 二角 三角 四角

安娜史丹與明星菲德立馬區空前合作

字字句句・血淚澆成・片片段段・慘淡經營演出！

復活（震環黯淡天日之驚宇大悲劇）

注意本月廿五日廿六日下午一時加映一場

聖誕老人介紹「銀月團到蓬萊」

銀月歌舞團

在聖誕節 蓬萊大戲院 表演!!

欲知節目 注意當日戲目

威利

地址 乍浦路 電話 四三九八二

時間 三點一刻 五點一刻 七點一刻 九點一刻 座價 二角 四角

從未見過的電化神秘巨片

電國秘密

利用電的偉大造成人類威脅

西海

本院全部水汀開放

減低座價樓下一角 小洋一律

明星公司集會精華有聲非常巨作

胡蝶領銜 明星公司全體演員 通力合拍

啼笑姻緣 頭二集一次映完

時間暫改 二時 五時半 九時 新閘路池浜路

百老匯

地址 匯山路 電話 五〇三三五 五號

時間 三時 五時 七時 九時一刻

座價 二角 三角 四角

最後一天

華納公司偉大出品

薔薇處處香

桃樂賽與潘德麗勃林合演

熱浪滔天 合鳳遍地 富麗浪漫熱化歌舞艷情鉅片

明日聖誕開映 米老鼠大會

蓬萊

蓬萊市場

全部水汀開放 今天開映

米高梅公司偉大出品

勞萊 哈台 主演

喜臨門

是笑料的總出售處

時間 二時半 四時半 六時半 八時半 每日四場 可以連看 二角 一日一律 夜

金榮

院址 斜橋北

最後一天開映

獅牛爭奪虎拼命

萬獸之王

時間 二時半 四時半 六時半 八時半 每日四場 可以連看 價目 二角 三角 日夜一律

明天准映 中國第一部有聲偵探片 翡翠馬

光華大戲院

院址愛多亞路成都路口 電話三三五三一號

時間 二時 四時半 六時半 九時一刻 價目 二角 三角 日夜一律

今天最後一天

▲天一公司全部歌唱有聲鉅片

母親

▲范雪朋主演

明天起映 明星新片 鄉愁 高倩蘋 趙丹 主演

明星

新閘橋南

本院優點 設備完美 座位寬暢 西洋音樂 發聲清晰 細緻皮線 光線明亮 熱水汀溫暖如春

壹圓長券 月票樓下六張 樓上四張 購或一本券贈胡蝶照一幀

時間 二時 四時 七時一刻 九時 價目 二角 三角

今天開映！

天一公司以最熱誠貢獻給全中國的母親!!!之心

黨政要人一致推薦

母親宜其任何人值得一看

母親

范雪朋（精心作） 大明星合演傑作

一寸一節處處流露至性!!

一片一段無非血淚凝成!!

明天起映!!

米高梅公司有聲滑稽趣片

玩意世界

銀幕上一對笑伯 勞萊 哈台 搭擋傑作

木偶軍隊來勢洶洶 妖魔鬼怪動員應戰 哈台屁股權充大炮

榮記共舞台

火燒紅蓮寺

本台是新型平劇的大本營◉本劇是機關佈景的總展覽

前前後後 四十場大佈景 完全新製

座無隙地

五彩霓虹燈 舞台上 全部由新光霓虹燈公司承裝

[illegible]

為安慰其家屬起見特向天一保險公司保意外險 壹萬元正

六時前客滿之最大原因

第一場演鯨怪道人水宮作法卽有極偉大之燈綵機關像眞佈景此景裝置搭成須耗一小時故編劇者特置在第一場各界來觀二集紅蓮寺者若非七時前蒞臨卽不能見此卽六時前客滿之一大原因也

小俠陳繼志臨危飛遁 神童小玲大膽嘗試

能在觀衆頭上飛來飛去 能在戲院窗口穿進穿出

騰雲駕霧

科學機關冒險工作

七時登場 第二集

連日賣座 造成空前滿堂 新紀錄

榮記共舞台 愛多亞路

夜戲價目 樓上 一角 二角半 三角半 六角 樓下 二角半 四角半 八角

定座電話 八四八〇八

水汀開放

未觀初集 機會難逢 接看二集 興味更濃 火速定座

初集火燒紅蓮寺

明天聖誕加演日戲 十二點半登場

新中央

北四川路

今天四場 三時 五時 七時 九時一刻 價目 一角 二角 大洋 樓上三角

一元優待長券 購五張可坐一本 贈送胡蝶簽名照一張

贈送胡蝶婚照

今天本院無論購長券一本或樓上一律送胡蝶女士新婚紀念照片一幀！

明星影片公司最新有聲偵探傑作

徐欣夫（編導） 嚴月嫻 王徵信 龔稼農 顧蘭君 孫敏 趙丹（主演）

翡翠馬

注意 發彈子手十五對 工部局 經捕房審查 通過 驚險之可想見

新中央戲院 明天!!! 母親 黨政要人一致推薦

恩派亞戲院蹦蹦戲

八仙橋

今晚八時開演 價目 二角 四角 六角

名伶評劇 芙蓉花 全體名角登台合演

今夜好戲 李鴻章 打龍山

聖誕節日起開演

東方第一模範劇場 天蟾舞台

籌備工竣 准國歷十二月廿六號禮拜四夜舉行空前偉大開幕大典禮 各界參觀 千乞請早

水汀開放 溫暖如春

價目表

日戲	優等官廳	優等花樓	特別正廳	特別包廂	三層花樓	
	四角	三角	二角	二角	一角	

夜戲	優等官廳	優等花樓	特別正廳	頭等正廳	特別包廂	三層花樓
	六角	五角	四角	三角	三角	一角

劇情——緊張處使你血液澎漲 滑稽處管包你笑痛肚皮

演員——趙如泉飾施從濱 活靈活現恍如再世 陳筱穆飾施中誠 文武兼備軍人本色 趙君玉飾施劍翹 剛柔並用不失孝女身份 劉坤榮飾孫傳芳 維妙維肖 逼真 [illegible]

准於國曆十二月廿六號陰曆十一月初一日禮拜四夜初次開演

華北風光時事寫真的大名劇

全部 熱烈 緊張 滑稽 孫傳芳

◉施從濱車站被害◉施小姐徒刑十年◉

劇中有實地攝製的衝鋒佈景 劇中有肉搏大戰的炸彈轟炸鐵甲兵車 俄國操演 俄國舞台上一切從未見過

▲場場精彩 ▲幕幕緊張

欲知民國歷史者：不可不看 欲明孫案內幕者：不可不看

欲免擁擠 請早定座

地址 四馬路雲南路

定座電話 九〇五六〇 九一七〇二

今日起開始定座請與本台定座處接洽

華德

華德路

明星影片公司全部有聲偵探巨片

徐欣夫編導傑作

嚴月嫻 王徵信 龔稼農 顧蘭君 主演

翡翠馬

時間 三時 七時 九時一刻 座價 小洋一角 二角 幼童一角

卡德

新閘卡德路

電通製片廠出品有聲歌白巨片

司徒慧敏編導 王瑩主演

自由神

今天四場 三時 五時 七時 九時 小洋壹角 日夜一律

卡德大戲院明天起舉行

申曲大會串

萬國

友聯影片公司武俠機關巨片

紅蝴蝶 頭集二集

十八大本一次映完

時間 二時半 六時半 九時 樓上 小洋二角 樓下 小洋一角

下期接映三四集十八大本